A 8 DE SAN MARTIN 1843

LOS ANDES

CATORCE PAGINAS
Precio del Ejemplar $ 6,00

Año XCIII | Registro Nacional de la Propiedad Intelectual Año 1974: Nº 1.270.582 | MENDOZA — Martes 9 de Setiembre de 1975 | Publicación adherida al Instituto Verificador de Circulaciones | Núm. 31.038

El general Cánepa abogó por la vigencia de la ley

Asumió la conducción del Primer Cuerpo de Ejército. Laidlaw lo relevó en Gendarmería

BUENOS AIRES, 8 (NA). — Asumió hoy su cargo el nuevo comandante del primer cuerpo de Ejército, con asiento en Paternio, general de brigada Rodolfo Eugenio Cánepa, quien expresó que su gestión se asentará, fundamentalmente, en el "mantenimiento de una monolítica cohesión del Ejército, la firme decisión de luchar contra la subversión hasta lograr su total aniquilamiento y asegurar la plena vigencia de la Constitución y las leyes".

Fue puesto en funciones por el comandante general del Ejército, general Jorge Rafael Videla, en un acto que se cumplió en la plaza de armas del Regimiento Uno de Infantería "Patricios".

La ceremonia se inició con la presentación de los efectivos formados en la plaza de armas "Juan Duarte Ardoy", al comandante general, quien pidió a los mismos acatamiento y subordinación al nuevo comandante.

Este, a su vez, reclamó "subordinación y valor", que fue respondido con la fórmula clásica de "para defender a la Patria", tras lo cual el general Cánepa procedió a entregar al comandante saliente, general Alberto Samuel Cáceres, la banderola que acompañó su gestión en ese cuerpo.

Palabras de Cánepa

Acto seguido habló el nuevo comandante, quien expresó que asumía el mando del primer cuerpo "con plena conciencia de la responsabilidad que ello implica en las actuales circunstancias que vive la República".

"Tengan pues mi subordinados —prosiguió— la absoluta convicción que su comandante tiene una meridiana claridad de pensamiento sobre el futuro desempeño de esta gran unidad de batalla, el cual se asentará en los siguientes conceptos rectores:

Vista general del acto en el que el general Carlos Laidlaw (centro), fue puesto en funciones como nuevo director nacional de Gendarmería por parte del comandante general del Ejército, general Videla (derecha). (Radiofoto de Télam).

1) Una completa identificación con los objetivos políticos institucionales ya enunciados por el comandante general del Ejército en cuanto a:

Mantenimiento de una monolítica cohesión del Ejército, firme decisión de luchar contra la subversión hasta su total aniquilamiento, asegurar la plena vigencia de la Constitución y las leyes.

2) La obtención de la máxima eficiencia profesional para que la gran unidad de batalla esté en condiciones de operar de inmediato y con toda potencia, en el marco regional y/o interno, cuando se reciba la orden del escalafón inmediato superior.

3) El cultivo permanente de las mejores tradiciones del Ejército argentino, las cuales, a riesgo de pecar de reiterativo, siempre se han basado en férrea disciplina, máxima subordinación, absoluta lealtad, sublime abnegación, tremenda vocación de servicio y, fundamentalmente, estupendo valor combativo.

4) La cohesión que poseemos, basada en la comunidad doctrinaria, orgánica y espiritual y en la ética castrense insata en los miembros de la fuerza, legítimos herederos del Gran Capitán de los Andes, nos permitirá a través de nuestro particular estilo y fundamentalmente con la ayuda de Dios, nuestro Señor, lograr en plenitud los objetivos hasta aquí esbozados".

La ceremonia finalizó con un desfile de los efectivos allí formados y luego se sirvió un refrigerio.

Posteriormente, el general Cánepa puso en posesión de sus cargos al segundo comandante del Cuerpo de Ejército Uno, general Albano Harguindeguy, y al comandante de la Décima Brigada, general Antonio Domingo Bussi.

Antes de retirarse de los cuarteles de Palermo, el comandante general del Ejército mantuvo una reunión privada con los oficiales superiores, jefes y oficiales del Primer Cuerpo.

El general Cánepa dirige un mensaje luego de haber asumido la jefatura del Primer Cuerpo de Ejército. (Radiofoto de NA).

Nuevo director de Gendarmería

BUENOS AIRES, 8 (NA). — El comandante general del Ejército, general Jorge Rafael Videla, puso hoy en posesión del cargo al nuevo director de Gendarmería Nacional, general Carlos Enrique Laidlaw, en remplazo del general Rodolfo Cánepa, que pasó a ocupar el Comando del Primer Cuerpo de Ejército.

Llegó a la Escuela de Cadetes de Gendarmería, ubicada en Ezeiza, donde se realizó la ceremonia, en un helicóptero del Ejército, y tras revistar las tropas, el general Videla pidió un minuto de silencio en homenaje al personal de la repartición caído en Tucumán en la lucha contra la guerrilla, ejecutándose un toque de silencio.

En la plaza de armas formó la agrupación de cadetes de Gendarmería, con bandera y banda, y la Agrupación Seguridad Buenos Aires, al mando del director de la Escuela, comandante general Ricardo De Bartolis.

Antes de iniciarse la ceremonia, se leyó un mensaje del general Cánepa, que momentos antes había asumido el comando del Cuerpo de Ejército Uno, por el cual se despidió de todo el personal de la Gendarmería, a cuyo frente se hallaba hasta asumir su nuevo cargo.

"Sepan los hasta hoy mis subordinados —dijo en un pasaje de su alocución— que si bien las circunstancias de mi alejamiento de la Gendarmería respondieron a los vaivenes

(Pasa a la Pág. 2, Col. 6ª)

Prohíben la actividad del grupo Montoneros

El gabinete y luego los comandantes trataron la adopción de medidas contra la subversión

BUENOS AIRES, 8, (NA). — Las medidas a adoptar en la lucha contra la actividad subversiva fueron analizadas durante una reunión de ministros efectuada en la sala de situación de la Casa de Gobierno, que se prolongó por espacio de dos horas.

Asistieron a las deliberaciones los ministros de Defensa, Jorge Garrido; del Interior, Vicente Damasco; de Cultura y Educación, Pedro José Arrigni; de Trabajo, Carlos Federico Ruckauf; de Justicia, Ernesto Corvalán Nanclares; y de Bienestar Social, Carlos Emery. Sólo faltaron, para completar el elenco ministerial, los titulares de Economía, Antonio Cafiero, y de Relaciones Exteriores y Culto, Angel Federico Robledo, que se encuentran en el exterior.

La Secretaría de Prensa y Difusión de la Presidencia de la Nación dio a conocer un escueto comunicado en el que se indica que "se continuaron analizando las medidas a adoptar con respecto a la lucha antisubversiva".

El tema ya había sido exhaustivamente estudiado la semana pasada, primero a través de una reunión de los comandantes generales de las tres Fuerzas Armadas con el ministro Garrido y posteriormente en el seno del gabinete nacional, presidido por la señora María Estela Martínez de Perón, y la presencia de los comandantes generales, el jefe de la Policía Federal y los titulares de las cámaras de Diputados y Senadores de la Nación.

Entre otros temas abordados al respecto se menciona en círculos gubernamentales la creación de la llamada Secretaría de Seguridad, que actuaría en el ámbito del Ministerio de Defensa, y a cuyo frente se colocaría a un militar.

Análisis de los comandantes

BUENOS AIRES, 8 (NA). — El problema de la subversión y la guerrilla fue extensamente analizado esta tarde por los comandantes generales de las tres Fuerzas Armadas, en una reunión que mantuvieron con el ministro de Defensa, doctor Jorge E. Garrido; el subsecretario de Planeamiento para la Defensa, brigadier (RE) Horacio Apicella; el segundo jefe a cargo del Estado Mayor Conjunto, brigadier Jesús Orlando Capellini, y el general Eduardo Ignacio Betti, quien mañana asumirá la titularidad de ese organismo.

Las deliberaciones se iniciaron a las 18.10 y finalizaron tres horas después. Informándose posteriormente que, en su transcurso se trataron "diversos aspectos del proyecto de ley de Defensa, que está en estudio".

Poco después de finalizada esta reunión, por intermedio de la Secretaría de Prensa y Difusión de la Presidencia de la Nación, se dio a conocer el decreto por el cual se prohíben las actividades del grupo Montoneros, sobre el que informamos aparte.

El texto del decreto

BUENOS AIRES, 8 (NA). — El Poder Ejecutivo prohibió las actividades del grupo subversivo autodenominado "Montoneros", "ante la intensificación, gravedad y características de los hechos de violencia de los grupos subversivos" que "constitucionalmente configuran el delito de sedición" y entre los que se encuentra la mencionada organización.

La medida fue dispuesta por un decreto dado a conocer esta noche por la Secretaría de Prensa y Difusión que lleva el número 2452, fecha de hoy, y en cuya parte dispositiva se expresa textualmente:

"Artículo 1): Prohíbese el proselitismo, adoctrinamiento, difusión, requerimiento de ayuda para su sostenimiento y cualquier otra actividad que efectúe para lograr sus fines el grupo subversivo autodenominado "Montoneros", ya sea que actúe bajo esa denominación o bajo cualquier otra que la sustituya".

Artículo 2): La prohibición del artículo precedente se establece sin perjuicio de la aplicación de la Ley 20.840.

"Artículo 3): A los efectos del cumplimiento de los artículos 1 y 2, el Poder Ejecutivo Nacional impartirá las órdenes correspondientes a los organismos pertinentes".

Artículo 4): El presente será comunicado a sus efectos a los señores gobernadores de provincias en su carácter de agentes naturales del Poder Ejecutivo Nacional.

Artículo 5): Comuníquese, publíquese, dése a la Dirección Nacional del Registro Oficial y archívese".

Los fundamentos

En los fundamentos del decreto se señala que se ha tenido en cuenta "la intensificación, gravedad y características de los hechos de violencia de los grupos subversivos".

Se agrega que "el país padece el flagelo de una actividad terrorista y subversiva que no es un fenómeno exclusivamente argentino".

"Que tal internacionalización dificulta en gran medida la total represión del terrorismo y el proceso de pacificación argentino, lo que exige extremar las medidas tendientes a ese objetivo:

"Que aquella actitud subversiva constitucionalmente configura el delito de sedición".

"Que no se trata de prescripciones o discriminaciones ideológicas, toda vez que nada justifica la asociación ilícita creada para la violencia y los hechos que la produzcan o fomenten;

Y "que en tal situación se encuentra el grupo subversivo autodenominado Montoneros, sea que actúe bajo esa denominación o bajo cualquier otra".

Llegan a 2.400 los muertos en Turquía

Se desconoce la situación de 34 pueblos

Tropas del Ejército turco cavan tumbas para los muertos que produjo el terremoto que sacudió al Este de Turquía. La última cuenta hacía ascender los muertos a cerca de 2.400. Se carece de noticias de 34 pueblecillos radicados en el área de desastre. (Radiofoto de UPI).

DIYARBAKIS (Turquía) 8 (UPI). — El número de muertos confirmados en el terremoto del sábado que afectó la zona oriental de Turquía se eleva a por los menos 2.400 y las autoridades aún no sabían con exactitud lo que había pasado en 34 pueblos y aldeas de la región.

El gobierno ha dejado de dar las cifras de muertos y heridos en 20 poblaciones alrededor de Lice, donde estuvo el epicentro del terremoto, pero informes de varias fuentes indican que por lo menos se han recuperado 1168 cadáveres entre los escombros de las casas derrumbadas.

Según otros informes, en Lice, población de 9000 habitantes, ya se han encontrado más de 1200 cadáveres, y las cuadrillas de socorro siguen buscando en las ruinas en medio de un calor sofocante de 35 grados centígrados.

La tierra mientras tanto sigue temblando de cuando en cuando, aunque no tan severamente.

"Cada vez que se mete una pala en la tierra aparece un cadáver", dijo el jefe de una de las cuadrillas de rescate.

"El olor es intolerable", comentó un médico.

El gobierno dice que sólo se ha tenido noticias de 20 de los 54 poblados de las montañas en los alrededores de Lice, y que no se tenía información sobre lo ocurrido en los otros 34.

Helicópteros y aviones de transporte del ejército continúan trayendo medicinas, frazadas, tiendas de campaña y otros artículos de primera necesidad a las zonas del desastre. Pero informes del lugar dicen que no hay suficientes tiendas y que la mayoría de los sobrevivientes tienen que dormir al aire libre.

Hoy fueron recuperados por lo menos 50 cadáveres de una de las mezquitas de Lice. Cuando ocurrió el terremoto, el sábado, era la hora de la oración del mediodía y había muchas personas en la mezquita.

El terremoto registró sólo 6.8 grados en la escala de Richter, un poco menos que 7 donde empieza la clasificación de "severo". Pero la más afectada de las 13 provincias de la región oriental y sudoriental de Turquía fue la de Diyarbakir.

El tercer ejército turco envió hoy un hospital de 100 camas a Lice, donde la medialuna roja, el equivalente musulman de la Cruz Roja, ya había establecido tros hospitales.

La cifra de muertos se está acercado al número de las víctimas del terremoto de 1966 que fue de 2529.

En 1939 otro terremto cost la vida a 23.000 personas e esa misma región.

Fautario conferenció con Lúder y Sánchez Toranzo

Levingston fijó su posición sobre el caso Aluar

BUENOS AIRES, 8. (NA). — A fin de evitar "susceptibilidades" el comandante general de la Fuerza Aérea concurrió esta mañana al Congreso Nacional para entrevistar a los titulares del Senado y Diputados —Italo Luder y Nicasio Sánchez Toranzo, respectivamente—, a quienes entregó copias de la nota que oportunamente elevó al ministro de Defensa fijando opinión con respecto al "caso Aluar".

Así lo explicó el propio Héctor Fautario a los cronistas parlamentarios. "He venido —subrayó— a entregar copia de la nota que hemos presentado al ministro de Defensa referente al problema que ha causado susceptibilidades, lógicamente, en todos los sectores sobre el caso Aluar".

Estimo igualmente "que ha habido una confusión en cuanto al accionar de las Fuerzas Armadas en lo que hace al Congreso Nacional; pues nosotros hemos sido y somos respetuosos del Parlamento y de todas las instituciones del Estado",

Precisó Fautario que "Desde el 25 de mayo de 1973, jamás he tenido ningún problema con ningún senador o diputado alguno. Somos cuidadosos de esas relaciones y deseamos seguir, como hasta ahora, respetuosos de las resoluciones que surjan del Congreso".

Puntualizó que por esas razones había concurrido al Parlamento para conversar con las autoridades de una y otra Cámara; evaluando "que todo ha quedado perfectamente aclarado en torno a la confusión que originaron las comunicaciones de las tres Fuerzas Armadas al ministro Garrido".

Posición de Levingston

BUENOS AIRES, 8 (NA). — El general (RE) Roberto Levingston, ex presidente de la República, distribuyó un documento en el que expresa apoyo al proyecto de tres senadores, relativo a la expropiación de las acciones mayoritarias de la empresa Aluar.

Se pronuncia asimismo, contra la renegociación del contrato, y estima creer que mantener a Aluar como empresa privada "es un curso de acción muy conveniente dada la ineficiencia general que caracteriza el funcionamiento actual de las grandes empresas del Estado".

En los primeros párrafos del comunicado, Levingston lo justifica "ante diversos requerimientos periodísticos en procura de conocer mi pensamiento sobre el documento relacionado con la situación de la empresa Aluar, que plantea las opiniones de los comandantes generales de las Fuerzas Armadas.... transmitido al Congreso Nacional el 3 de septiembre, he creído conveniente integrar y resumir dichos interrogantes".

Así, Levingston se pregunta si "considera que la firma debe mantenerse como empresa privada", y se contesta en sentido favorable, explicando que "la empresa privada es legítima cuando realmente aporta capital, corre con el riesgo empresario correspondiente" y cumple y respeta otras condiciones, ninguna de las cuales —expresa— "se ha dado en medida siquiera mínimamente aceptable en el contrato entre Aluar y el Estado Nacional".

El ex presidente se interroga luego acerca de si "creé usted que puede renegociarse este contrato con la empresa Aluar" posibilidad que rechaza entendiendo que "realizar una renegociación con Aluar sería renovar la burla hacia una ciudadanía que soporta las consecuencias de la crisis económico-social más extrema, originada —paradójicamente en su

(Pasa a la Pág. 2, Col. 6ª)

Cafiero desmintió que se procure ayuda de Caracas

Aclaró que las gestiones de Jorge Antonio no tienen el aval del gobierno de la Argentina

CARACAS, 8. (UPI). — El ministro de Economía argentino, Antonio F. Cafiero se entrevistó hoy con el presidente Carlos Andrés Pérez, en un primer paso en procura de un sustancial incremento en la cooperación de Venezuela con su país, afligido por una grave crisis económica.

"Ha sido una reunión provechosa, fructífera y muy alentadora", dijo Cafiero a United Press International poco después del encuentro de 25 minutos con el jefe de Estado venezolano, en el Palacio de Miraflores.

Agregó que próximamente se verán los resultados de las gestiones que actualmente lleva a cabo en Venezuela y que en concreto se refieren a un incremento en el intercambio comercial, industrial y tecnológico.

Cafiero desmintió algunas versiones periodísticas locales que vincularon su visita, de menos de 48 horas, a la eventual solicitud de un empréstito, teniendo en cuenta que actualmente Venezuela disfruta de uno de sus mejores momentos económicos gracias a la cuadruplicación de los precios del petróleo.

"No hay nada de eso", declaró cuando se le preguntó si la Argentina pediría a Venezuela un crédito por 600 millones de dólares para atenuar los efectos de la aguda crisis económica por la que atraviesa.

Indicó que con Pérez había conversado sobre "cuestiones del intercambio comercial, industrial y tecnológico entre la Argentina y Venezuela, países que están llamados a profundizar sus actuales relaciones, haciendo viva esa realidad que todos queremos para lograr una creciente integración de la economía latinoamericana".

Aguda inflación

Reconoció que la Argentina "está pasando por un proceso de aguda inflación, pero se están tomando todos los recaudos, entre todos los sectores involucrados, para la desaceleración de la misma y para impedir que se creen condiciones críticas de desempleo generalizado".

Explicó que en los actuales momentos en la Argentina no existe un desempleo grande aunque sí la amenaza de una recesión.

"Tratamos de evitar que se produzca un desempleo generalizado, porque aparejaría situaciones sociales que nuestro gobierno, que es eminentemente popular y nacionalista, no desea ver extendido", señaló.

"Quiero significar que una de las causas fundamentales que ha incidido en la situación externa argentina ha sido el cierre unilateral del Mercado Común Europeo (MCE) a la importación de carnes argentinas, lo que ha privado a mi país de recursos que oscilan entre los 500 y 600 millones de dólares anuales", dijo Cafiero.

El ministro argentino dijo que esa medida del MCE había sido "totalmente negativa" para la economía de su país.

"Yo quisiera subrayar a la consideración de los amigos venezolanos, en qué situación podría quedar este país —y ojalá Dios quiera que nunca ocurra— si repentinamente Venezuela se viera privada de la posibilidad de exportar petróleo", expresó, en una comparación con lo ocurrido con el principal producto de exportación argentina en los mercados europeos.

Poco después de su entrevista con Pérez, el ministro argentino volvió a reunirse con el ministro de Hacienda Hector Hurtado y posteriormente con el canciller Ramón Escovar Salom.

Escovar Salom regresó anoche de Buenos Aires sosteniendo que tras su visita a la Argentina se ha abierto la posibilidad de que ese país y Venezuela "utilicen la energía nuclear con fines pacíficos".

El canciller venezolano dijo que tenía la seguridad de que en las próximas semanas van a concretarse una serie de medidas para incrementar las relaciones argentino - venezolanas.

"Si algún país tiene una experiencia sabia en todo lo relacionado con la agricultura ese es la Argentina", declaró Escovar Salom al subrayar la posibilidad de que próximamente se consoliden las perspectivas para un intercambio de productos agropecuarios argentinos por mineral de hierro y petróleo venezolano.

Sobre gestiones de Jorge Antonio

CARACAS, 8 (UPI). — Las supuestas gestiones financieras que realiza el industrial argentino Jorge Antonio ante un grupo de países árabes no cuentan "en absoluto" con ningun respaldo del gobierno, dijo hoy el ministro de Economía de la Argentina, Antonio F. Cafiero.

Los diarios locales dijeron en los ultimos días que en algunos paises europeos trascendió que Antonio, antiguo hombre de confianza del fallecido presidente argentino Juan D. Perón, estaba gestionando un empréstito de 3.000 millones de dólares en paises árabes.

Las mismas informaciones dijeron que esas gestiones estaban encaminadas a obtener los recursos necesarios para paliar la aguda situación económica por la que atraviesa la Argentina, especialmente en lo relacionado con sus compromisos de crédito internacionales.

Un miembro de la comitiva de Cafiero dijo que "en la Argentina no conocemos de eso", y poco después el propio ministro dijo a United Press International que esas supuestas gestiones no cuentan "en absoltuo" con el aval del gobierno argentino.

La revista "Resumen", de Caracas, reveló que Cafiero en su gira por Estados Unidos, donde concurrió hace una semana a sendas reuniones del Fondo Monetario Internacional y del Banco Mundial, tramitó la refinanciación de la deuda externa de su país, que estaría llegando a los 10.000 millones de dólares.

Al respecto Cafiero declaró que la "Argentina no necesita refinanciar su deuda externa, porque esta en condiciones de cumplir con todos sus compromisos, tal como lo ha hecho en todo el curso de su historia financiera internacional".

"Simplemente de lo que se trata es de lograr en el Fon do Monetario Internacio n a ciertos tipos de créditos com compensación a la caída e las exportaciones y lo que denominan las "oil facilitie a raiz del incremento en l precios del petróleo que i porta nuetro país", agregó.

Cafiero explicó que "todo anterior, sumado al aporte algunos bancos privados, p mite prever que la Argenti ya tiene asegurado el fina ciamiento para el sector terno para los próximos meses, ya que en 1976, el deroso esfuerzo export a ocmo el que nos propone nos permitirá cumplir sin ficultades con nuestras gaciones externas".

Se acentuaría la devaluación de la moneda y renunciaría el gabinete

BUENOS AIRES, 8 (NA). — El ministro de Economía, Antonio F. Cafiero, retornará mañana por la noche a esta capital, poniendo término a un viaje de 11 días por Estados Unidos y Venezuela. Su retorno coincide con convincentes rumores de que para lograr la luz verde del Fondo Monetario Internacional será necesario que, en el futuro inmediato, acentúe aún más la devaluación monetaria, e imponga estrictos controles a la expansión de los gastos del presupuesto.

Cafiero llegará mañana, a las 22,45 a Ezeiza, en la etapa final del vuelo de una línea aérea norteamericana que hace escalas en Caracas, donde se encuentra actualmente. Sus asesores en el Ministerio de Economía han advertido, con insistencia, que el jefe de la conducción económica no formulará declaraciones en la estación aérea cercana a esta capital. Lo hará, en cambio, el miércoles venidero en horas de la noche, cuanlo se haya aliviado el bagage confidencial que conduce para la jefa del Estado y los miembros del Congreso Nacional.

Junto con él retornarán, en el mismo avión, el secretario de Comercio Exterior y Negociaciones Económicas Internacionales, Leopoldo Tettamanti, el secretario general de la CGT, Casildo Herreras, y el presidente de la Confederación Industrial Argentina, Carlos Coqueugniot, amén de otros funcionarios de menor nivel. El secretario de Programación y Coordinación Económica, Guido Di Tella, permanecerá en Washington rindiendo los informes que exigen los técnicos del Fondo Monetario para conceder los tramos de créditos solicitados.

Hoy adelantaron su llegada a esta capital, los directores de Análisis Fiscal y Programación Presupuestaria, licenciado Dante Simone, y Reinaldo Bajraj, director de política económica interna.

Continuación de las gestiones

La permanencia en Washington de un funcionario de la importancia de Di Tella demuestra que las gestiones financieras no sólo no han concluido, sino que distan aún de la etapa final.

Precisamente, algunas de las condiciones impuestas por el FMI deben cumplirse en esta capital. La principal de ellas es adecuar la devaluación al nivel real de depreciación de la moneda, por lo que se espera en los próximos días una nueva declinación de sus valores.

Otra de las condiciones deberá cumplirse a breve lapso también. Es la contención de los gastos del presupuesto, reduciendo la brecha entre los egresos y los ingresos, el déficit actual del presupuesto se estima entre 150 y 160 mil millones de pesos nuevos, cifra que debería reducirse a una que se ubicará entre 120 y 130 mil millones de pesos nuevos.

La brecha habría que cerrarla con mayores recursos, lo que se traducirá en una intensificación de los controles fiscales sobre los constribuyentes y en un blanqueo, destinado a allegar los fondos por una vía expeditiva y rápida.

Los cálculos de los técnicos parten de la suposición de que esas dos medidas recaudadoras podrían representar un ingreso algo superior a los 40.000 millones de pesos nuevos, lo que sería alivio considerable.

Presunta renuncia del gabinete

Cafiero retornará a esta capital cuando estén a punto de concretarse los indicios advertidos la semana anterior sobre una renuncia colectiva del gabinete nacional. El acto del renunciamiento lo comprenderá naturalmente a él, junto con los colegas del gabinete, pero igual seguridad existe de que la jefa del Estado lo confirmará en el cargo que ejerce desde el 15 de agosto pasado.

Con esa ratificación política, el ministro de Economía se encontrará en condiciones de cumplir con algunas de las duras condiciones que el FMI se empeña en imponer a los países que acuden a abrevar en sus fuentes financieras.

Asumirá hoy el jefe del Estado Mayor Conjunto

BUENOS AIRES, 8. (NA). — Asumirá mañana su cargo el nuevo jefe del Estado Mayor Conjunto, general de brigada Eduardo Ignacio Betti, funciones que desempeñaba el actual comandante general del Ejército, general Jorge Rafael Videla.

Sería analizada con Frigeri la deuda de Télam

BUENOS AIRES, 8 (NA). — La Asociación de Entidades Periodísticas Argentinas (A.D.E.P.A.), la Asociación de Editores de Diarios de Buenos Aires (AEDBA), la Asociación Argentina de Editores de Revistas y la Asociación de la Prensa Técnica Argentina decidieron, en asamblea conjunta, solicitar una audiencia al secretario de Hacienda de la Nación, Rodolfo Frigeri, para responder a la propuesta que el funcionario les ha hecho llegar respecto de la deuda por publicidad oficial de la agencia Télam.

"Como se sabe —dice un comunicado de esas entidades— la deuda por publicidad oficial acumulada desde hace más de dos años ha provocado una crítica situación a la prensa argentina, colocando a muchas publicaciones ante el riesgo de su desaparición. Esta circunstancia movió a plantear la perentoriedad que urge al periodismo argentino la satisfacción del crédito que se reclama".

Barrio "General Savio"

Vista general del palco oficial durante la ceremonia en cuyo transcurso se dio el nombre de "General Savio" al Barrio Lugano I y II, en la Capital. El acto fue presidido por el intendente de Buenos Aires, general Embrioni (derecha). (Radiofoto de Télam).

El refuerzo de efectivos de seguridad gestiona Córdoba

Pide también más material para la lucha antisubversiva

BUENOS AIRES, 8 (NA).— El ministro de Gobierno de Córdoba, José Angel Luján, viajó a esta capital para activar ante el Ministerio del Interior el envío de refuerzos de efectivos de seguridad y material para luchar contra la subversión, ya que —según afirmó esta noche— "la intervención federal en Córdoba ha luchado desde el primer momento contra la canalla criminal apátrida, afrontándola sola, sin más medios que los de la policía provincial, que con su sacrificada y heroica acción, que le costó 23 muertos en los últimos tiempos, logró desarticular la guerrilla como algo sistemático y organizado".

Luján había viajado el 10 de agosto último para solicitar el envío de esos refuerzos al coronel Damasco, ante una escalada de violencia que se preveía en la provincia y que él consideró como un posible nuevo cordobazo.

Como se recordará, pocos días después se produjeron episodios que determinaron, inclusive, el desplazamiento de efectivos del Ejército en prevención de las derivaciones que los mismos podían tener.

Esta tarde, el ministro cordobés dijo que viene a entrevistar nuevamente a las autoridades del Ministerio del Interior, "a fin de activar los requerimientos que le hicimos oportunamente, para luchar contra la subversión".

Agregó que, en aquella oportunidad, el coronel Damasco "estimó innecesario ese refuerzo" y que, en cuanto al pedido de material, "hace unos días recibimos un memorándum de dicho Ministerio, en el que se nos preguntaba para qué lo queríamos".

Acotó que "nosotros le entregamos al coronel Damasco un cuadro de situación de Córdoba, en el que se fundamentaba al igual que los hechos ocurridos, el porqué de tales requerimientos".

Reiteró que en Córdoba, la intervención federal luchó contra la guerrilla "afrontándola sola, sin más medios que los de la policía provincial, en cambio vemos que en Tucumán contó con el Operativo Independencia, integrado por fuerzas federales y del Ejército".

"Estas dos provincias —añadió— constituyen dos bastiones de la lucha contra la guerrilla, mientras que en otras partes, por una indiferencia interesada o culposa se han convertido en lugares de entrenamiento para la misma, donde se preparan para irrumpir artera y cobardemente cada vez que les es propicio".

Se le señaló que algunos políticos habían cuestionado al interventor Lacabanne por ocuparse exclusivamente de la guerrilla desatendiendo la parte política, a lo que el ministro Luján respondió:

"El gobierno de la intervención puede mostrar, a través de un año de gobierno, auténticas realizaciones que pretenden ignorar quienes en el orden provincial yo denominaría como "politiqueros". Son esos chatos y mediocres que, por especulación y mezquindad personal, no trepidan en pasar sobre los cadáveres tibio y la sangre aún caliente de hermanos argentinos, buscando un rédito político".

Cánepa

(Viene de la Pág. 1ª)

propios del transitar castrense, ello no será impedimento para que continúe al servicio de sus intereses con el mismo ahínco como cuando me hallaba a su frente".

"Fresco aún el recuerdo de la tragedia del aeropuerto de Tucumán —prosiguió Cánepa— en la que perdieron la vida cinco de nuestros valerosos hombres, conservo aún en mi retina la imagen adusta, pero tremendamente valiente de ese puñado de argentinos que agrupados en equipos de combate, luchan contra la antipatria, codo a codo con sus hermanos del Ejército".

"Y pienso que desde lo más profundo, con semejante componente humano, hecho en la escuela del desinterés, abnegación y renunciamiento cotidianos, obtendremos la tan anhelada victoria final de la que serán, de seguro, sus preclaros arquetipos".

Seguidamente, se inició la ceremonia con la lectura del decreto de designación del general Laidlaw, quien venía desempeñándose como segundo comandante del Tercer Cuerpo, tras lo cual le fue entregada la banderola al general Cánepa.

El acto finalizó con un desfile militar y rendición de honores al comandante general.

Posteriormente, el general Videla mantuvo una reunión —a la que se la calificó de privada— con toda la oficialidad superior de la Gendarmería Nacional.

Ceremonia en la Escuela de Defensa

BUENOS AIRES, 8 (NA).— El ministro de Defensa, doctor Jorge E. Garrido, puso hoy en posesión de su cargo al nuevo director de la Escuela de Defensa Nacional, general de brigada José Teófilo Goyret, quien remplaza en esas funciones al general de brigada José Antonio Vaquero, que pasó a desempeñarse como segundo comandante del Tercer Cuerpo de Ejército, con asiento en Córdoba.

Asistieron al acto, que se cumplió en dependencias del mencionado instituto, oficiales superiores de las tres fuerzas armadas cursantes de la Escuela de Defensa.

Chispazos

por LAN

Un paro afectó a la prensa de Córdoba

El 11 habrá huelga de gráficos en el interior

CORDOBA, 8 (NA). — Periodistas y gráficos de esta ciudad paralizaron sus tareas durante toda la jornada, en solidaridad con los trabajadores del matutino "Los Principios", que no se edita desde hace cinco días por un conflicto con su personal.

Como consecuencia, no se emitieron durante todo el día informaciones de radio y televisión y no salió a la calle el vespertino "Córdoba", a la vez que mañana no se publicará "La Voz del Interior", matutino, y el periódico especializado "Comercio y Justicia".

El personal de "Los Principios" sostiene con la empresa un conflicto que lleva ya cinco días, por lo que no se imprimió en ese lapso el tradicional matutino.

Los trabajadores reclaman el pago de haberes atrasados y la aplicación de las nuevas escalas salariales convenidas en las discusiones paritarias.

El problema se suscitó a raíz del incremento de los costos de explotación —encarecimiento de elementos de impresión, papel y exigencias financieras, según se explicó— que dificultaron el desenvolvimiento de la empresa.

En "Los Principios" —que se edita desde hace 80 años— trabajan 130 personas, entre operarios, periodistas y administrativos, todos los cuales han manifestado su preocupación por la continuidad de la fuente de trabajo.

Los gráficos harán un paro nacional

BUENOS AIRES, 8 (NA). — Al haberse vencido a las 18 de hoy el plazo otorgado a la empresa editora del diario "La Nueva Provincia", de Bahía Blanca, para reconocer la vigencia del nuevo convenio colectivo de trabajo de la actividad, sin que ello sucediera, la Federación Argentina de la Imprenta (FATI) dispuso la aplicación de un paro nacional de 24 horas a cumplirse el próximo jueves 11 del corriente.

La entidad sindical exige en la editorial bahiense "el reconocimiento de la vigencia del nuevo convenio gráfico número 05|75".

El paro se fundamenta también en la solidaridad con los trabajadores del diario cordobés "Los principios", a quienes se les adeudan haberes atrasados.

Por otra parte, también se reclama por el despido de seis operarios de la empresa FABI de Olavarría, entre los que se cuentan miembros de la comisión interna de la planta.

La jurisdicción de la FATI se extiende por casi todo el interior del país, excluyéndose de su área de influencia la Capital Federal y el Gran Buenos Aires, donde los obreros de la actividad están afiliados al Sindicato Gráfico Argentino que no se encuentra adherido a la federación.

Piden 4 jueces que se investigue su actuación

La solicitud deriva de un artículo que sobre subversión publicó "La Opinión"

BUENOS AIRES, 8 (NA). — La Corte Suprema de Justicia recibió una nota elevada por el presidente de la Cámara Federal doctor Miguel J. Rivas Argüello, la cual había sido dirigida a su vez por los cuatro jueces federales en lo criminal y correccional metropolitano a la sala penal de dicha Cámara y en la que hacen referencia a un artículo aparecido el cuatro del actual en el diario "La Opinión", en que se cuestiona —dicen— su actuación como magistrados respecto de las causas por actividades subversivas.

Los jueces doctores Alfredo Nocetti Fasolino, Ventura R. Ojeda Febre, Teófilo Lafuente y René Daffis Niklison, expresan en su nota que el cuatro del actual apareció el artículo titulado "Los poderes del Estado deben cumplir sus roles en la lucha antiguerrillera".

En dicha publicación, dicen, se recogen versiones y comentarios que "no podemos pasar por alto sin menoscabo de la dignidad de los cargos que ejercemos en la Justicia Federal".

Afirman seguidamente que no les interesa la credibilidad que puedan merecer esas versiones, "lo cierto es que se ha puesto públicamente en tela de juicio la integridad moral de los magistrados judiciales que conocen en las causas por actividades subversivas, al lanzar la sospecha de que sus decisiones puedan estar influidas por la violencia y las amenazas que día a día golpean con más fuerza las instituciones básicas del Estado".

"Es muy grave la especie que se ha echado a correr —añaden— porque el orden y la paz de la Nación dependen, en última instancia, de la fe que se tenga en la rectitud de quienes tienen la responsabilidad de administrar justicia".

Piden la elevación de la nota a la Corte, para lo que estime corresponder "en defensa de la dignidad y decoro de los magistrados del fuero" y agregan: "no ignoramos que entre los objetivos que la subversión persigue es corroer la confianza pública, por eso mismo creemos indispensable se investigue con toda amplitud nuestra actuación como magistrados y se dé la oportunidad de concretar cargos a quienes puedan hacerlo, porque ningún resquicio debe quedar para la duda por exigirlo así los bienes valiosos que están indudablemente lesionados".

Afirman por último: "No hacemos cuestión que nos interese personalmente, ya que en ese sentido tenemos la convicción de que hemos honrado la función que nos fue confiada, sin temores ni presiones de ninguna naturaleza y fieles a nuestro juramento".

YPF advirtió sobre el desabastecimiento que provocan varios paros

BUENOS AIRES, 8 (NA). — Las autoridades de YPF advirtieron esta tarde que ha quedado seriamente comprometida la posibilidad de normalizar el abastecimiento de combustible a las provincias de Santa Fe, Entre Ríos, Corrientes, Misiones, Chaco, Formosa y el norte de la provincia de Buenos Aires.

En virtud de ello, pueden ser afectadas las tareas de preparación de las tierras y de recolección de la cosecha en la zona productora de mayor importancia y rendimiento de todo el país.

Las autoridades de YPF atribuyeron esas dificultades a las medidas de fuerza adoptadas por los afiliados al Centro de Oficiales Maquinistas Navales, al Centro de Capitanes de Ultramar y al Centro de Capitanes Fluviales y Baqueanos, los que se han negado a continuar con el servicio al no ser atendidos sus reclamos salariales.

Como consecuencia del movimiento de fuerza, los desplazamientos del crudo desde los centros de producción en Caleta Córdoba, Caleta Olivia, San Sebastián y Cabo San Antonio han tenido demoras prolongadas, por lo que las destilerías se han quedado sin la materia prima indispensable para procesar.

YPF señaló también que para evitar que la falta de combustible se torne crítica en los aeropuertos de Comodoro Rivadavia y Río Gallegos se han enviado camiones especiales a los aeropuertos con nafta de aviación.

Reunión de los expendedores

BUENOS AIRES, 8 (NA). — Los expendedores de combustibles harán una reunión nacional el miércoles próximo para tratar la situación que les creó el laudo del Ministerio de Trabajo sobre el convenio laboral con sus trabajadores y ante la falta de respuesta a sus reclamos por la Secretaría de Energía para que les sean incrementadas las bonificaciones que reciben por sus ventas.

La convocatoria fue hecha por la Federación de Entidades del Comercio de Hidrocarburos y Afines de la República Argentina y se llevará a cabo ese día a las 15, en la Avenida Belgrano 3700 de esta capital.

La información fue proporcionada por la Asociación de Estaciones de Servicio de la República Argentina (AESRA), entidad que dio a conocer esta tarde un comunicado.

En horas de la mañana se había difundido una información de la Federación de Empresarios de Combustibles de la Provincia de Buenos Aires, (FCBA) en la que se señalaba que "además de no pagar lo laudado, por no contar con la contrapartida necesaria, comenzará un plan de luchas en etapas, que determina un paro de 48 horas a partir de la cero hora del día jueves 11 de septiembre de 1975, en señal de protesta por los sucesos acaecidos y en demanda de una solución inmediata para el grave problema económico de las empresas que representa".

Según la AESRA, el laudo ministerial determina aumentos salariales del orden del 330 por ciento, que los expendedores no están en condiciones de afrontar sin que les sean elevadas las bonificaciones que reciben por la venta de los hidrocarburos.

Caso Aluar

(Viene de la Pág. 1ª)

momento— por la conducción económica del propio grupo Gelbard".

Con respecto al proyecto de los senadores Cornejo Linares, Vai y Salmoiraghi, que propician la declaración de utilidad pública y sujetas a expropiación a las acciones de la categoría "D" (mayoritarias) de la empresa Aluar, considera Levingston que "es el único procedimiento que permite eliminar en forma inmediata al grupo mayoritario de accionistas... y al Estado disponer con pleno derecho y en forma inmediata de la empresa, para proceder urgentemente, previa intervención, a su reestructuración como sociedad mixta o nueva empresa privada".

Acota el opinante que "la expropiación inicial es indispensable para asegurar en ambas soluciones (empresa mixta o empresa privada) la eliminación de las irregularidades señaladas por los investigadores".

La última pregunta de Levingston es la siguiente: "¿Usted piensa que el Congreso debería limitarse a declarar la utilidad pública de las acciones del grupo "D", por el contrario, crear, imperativamente, los procedimientos que obliguen a los funcionarios a concretar la expropiación efectiva a breve plazo y en los términos fijados por la ley?"

A su propio interrogante replica el ex presidente que "la situación actual y el interés nacional exigen optar por el segundo procedimiento que, además de expeditivo, evita remoras, el peligro de una eventual retrocesión y permite determinar los lineamientos del destino futuro de la planta".

El último párrafo del comunicado de Levingston dice que "finalmente, cumplida esta impostergable acción en el ámbito legislativo, el único problema pendiente será la terminación de la causa judicial, cuyos resultados la opinión pública espera con urgencia y verdadera ansiedad".

Los canillitas harán un paro el 14 en la Capital

BUENOS AIRES, 8 (NA). — La Coordinadora de Agrupaciones y Zonas del Gremio de Vendedores de Diarios, Revistas y Afines de la Capital Federal y el Gran Buenos Aires resolvió realizar un paro de 24 horas el próximo domingo 14 del corriente y negarse a abonar un descuento del dos por ciento sobre los precios de las publicaciones con destino al Instituto Nacional de Obras Sociales (INOS).

En un comunicado distribuido hoy por la Coordinadora, se informa de la resolución de "no pagar el descuento del dos por ciento bajo ningún concepto e iniciar las acciones legales que correspondan contra empresas, revendores, recorridos y sindicato, planteando la ilegalidad de la resolución 93|75 del INOS de la inclusión del gremio en la ley 18.610", que, según entienden los canillitas, rige sólo para los trabajadores con relación de dependencia.

La Coordinadora resolvió también que "el día que se aplique el descuento en las revistas —sólo ese día— las mismas no se venderán guardándoselas para ser devueltas a la semana siguiente".

Asimismo se dispuso "realizar un paro general, no repartiendo diarios ni abriendo los kioscos, durante las 24 horas del domingo 14 próximo y realizar ese mismo día, a las 10 de la mañana, una asamblea general en el local de Tucumán 1660 de la Capital Federal".

Por otra parte se resolvió que "si de acuerdo al reclamo del gremio, la comisión directiva del sindicato convocará a asamblea general, exhortar a todos los canillitas a concurrir masivamente a dicha asamblea".

Los canillitas agrupados en la Coordinadora han promovido la presentación en las Cámaras Legislativas de proyectos de pedidos de informes y de resolución en torno del problema del descuento forzoso acordado inconsultamente por el sindicato de la actividad y han presentado un pedido de revocatoria la Ministerio de Bienestar Social.

Desautorizan la medida de fuerza

BUENOS AIRES, 8 (Télam). — El Sindicato de Vendedores de Diarios y Revistas desautorizó un paro de 24 horas, dispuesto para el domingo próximo por "un grupo de dirigentes desplazados del gremio, de neta ideología comunista", informó hoy la entidad en un comunicado.

El documento gremial advierte además que, dicha medida, está en abierta oposición a la Ley 18.610 de Obras Sociales y exhorta a "todos los vendedores a trabajar en forma normal".

Por otra parte, el sindicato informó que el próximo viernes 12, a las 13, en el Salón Felipe Vallese de la CGT, se llevará a cabo la asamblea extraordinaria del gremio, para considerar: informe de los alcances de la retención del 2 por ciento, Ley 18.610 y su aplicación; apoyo solidario y efectivo de los sindicatos del interior al gremio de Capital Federal y un informe sobre el plan de viviendas, operatorias de capital e interior del Plan 17 de Octubre.

Severas medidas antiguerrilleras en el Ulster

BELFAST, 8 (UPI). — Ingenieros del ejército británico empezaron hoy a volar puentes que comunican con la República de Irlanda, a fin de poner coto a las incursiones armadas de guerrilleros republicanos, según dijo ese cuerpo.

Las demoliciones en el sector South Acmagh, que separa a Irlanda del Norte de Irlanda, siguieron a la promesa del gobierno de que procedería enérgicamente contra la oleada de violencia que ha costado 15 vidas en menos de una semana.

Tómbola

MONTEVIDEO, 9. (NA). — Números favorecidos en el sorteo de la Tómbola efectuado hoy:

171	939
822	197
820	398
253	864
049	384
579	800
369	750
731	933
962	514
670	002

Estos cielorrasos se instalan en pocas horas.

(sin desalojar el ambiente y sin ensuciar)

Cielorrasos con "fibra" de futuro.

Eficiencia acustica • Aislacion termica
Iluminación incorporada • Económicos • Incombustibles

AHORA 40% DE DESCUENTO

Montero HNOS. S.A.C.I.F.

La Casa de las Grandes Marcas

SAN MARTIN 657 - MENDOZA
TELS. 291608 - 290264

BANCO REGIONAL de CUYO S.A.

De conformidad a lo dispuesto por los Arts. 17 y 19 de los Estatutos, convócase a los señores Accionistas a la

DECIMO SEPTIMA ASAMBLEA GENERAL ORDINARIA

para el día 26 de Setiembre de Mil Novecientos Setenta y Cinco, a las 12 horas, en primera citación, en el local del Banco, Avda. San Martín 841 de la Ciudad de Mendoza, a objeto de considerar el siguiente:

ORDEN DEL DIA

1º) Designación de dos Accionistas para que, en representación de la Asamblea, aprueben el Acta.

2º) Consideración de la Memoria, Balance General, Cuenta de Pérdidas y Ganancias e Informe de los Síndicos, correspondientes al Décimo Quinto Ejercicio terminado el 30 de junio de 1975.

3º) Resultado del Ejercicio y su tratamiento.

4º) Consideración Revalúo Contable Ley 19.742 y su utilización.

5º) Aumento de capital (artículo 188 Ley 19.550).

6º) Adecuación del mandato de los Directores Titulares a la nueva fecha de cierre del Ejercicio.

7º) Elección de tres Directores Titulares por tres años; un Director Titular para completar el mandato hasta el 30-6-77; tres Directores Suplentes por un año; tres Síndicos Titulares por un año y tres Síndicos Suplentes por un año.

8º) Determinación de las remuneraciones por funciones técnico-administrativas de carácter permanente por parte de los Directores y autorización de la Asamblen para el supuesto contemplado por el artículo 261, cuarto párrafo, de la Ley 19.550 y Régimen de remuneración de los Síndicos (artículo 292 Ley 19.550).

EL DIRECTORIO

Nota: Para asistir a la Asamblea los señores Accionistas deberán retirar la boleta de entrada hasta tres días antes del fijado para la misma. Los suscriptores de mora no tendrán derecho a votar por las acciones en mora (Artículo 2 y 18 de los Estatutos). Asimismo se hace presente que en caso de no obtenerse quórum para la fecha indicada, el Directorio convocará nuevamente para el día 18 de octubre de 1975.

9|9|F|89427|15|9|A

SINDICATO VENDEDORES DE DIARIOS, REVISTAS Y AFINES DE GENERAL ALVEAR (Mza.)

CONVOCATORIA A ASAMBLEA GENERAL EXTRAORDINARIA SECCIONAL GENERAL ALVEAR

En reunión de Comisión Directiva efectuada el día 15 de Agosto de 1975, se resolvió convocar a todos los afiliados a la ASAMBLEA GENERAL EXTRAORDINARIA que se llevará a cabo el día 10 de Septiembre de 1975, a las 18 horas, en su Sede, sita en Avenida Alvear Oeste Nº 709, de General Alvear. La Asamblea tendrá por objeto considerar los puntos del siguiente ORDEN DEL DIA: 1º) Designación de autoridades de la Asamblea, un Presidente, un Secretario y dos socios para suscribir el Acta. 2º) Lectura y consideración del Acta anterior. 3º) Reorganizar asistencia social. 4º) Fijar cuota sindical. 5º) Reorganizar kioscos y sus derivaciones. 6º) Planear "Día del Canillita".

LA COMISION

9|9|F|89411|9|9

autoelevadores

SAMPI

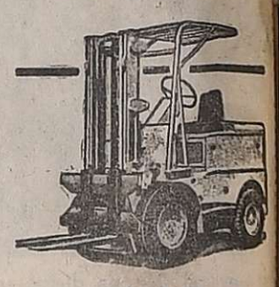

totalmente nacionales sin problemas de repuestos y services

RAPIDA ENTREGA

SAMPI S.A.I.C.

Belgrano 485 - 8º P.

Tel. 34-1975-7464 - Buenos Aires

Representante Exclusivo en Mendoza:

PATRICIO PALMERO S.A.

José V. Zapata 313 - Mendoza

9|9|F|

VENDO CONTADO

CHAPAS GRUESAS: 1/8", 3/16", 1/4", $ 17,50 el Kg. 5/16", 3/8", 1/2", $ 19,00 el Kg. 5/8", 3/4", 1", 1¼", 1½", 1¾", 2", 2½", 3", $ 24,00 el Kg.

CHAPAS FINAS D.D. Nº 14 y 16, $ 22,00 - Nº 18, 20 y 22, $ 24,00 - Nº 24 y 26, $ 26,-

ELECTRODOS FORTIN 13 a 2 mm., $ 94,00; 2,5 mm., $ 87,50; 3,25 mm., $ 85,00; 4 mm., $ 80,00 el Kg.

REDONDO ALETADO 4,2 mm., $ 26,80; 6 mm., $ 26,50; 8 mm., $ 23,10; 10 mm., $ 22,80 el Kg.

CAÑOS GALVANIZADOS 1/2", $ 43,50; 3/4", $ 52,35; 1", $ 75,57; 1¼", $ 95,35; 1½", $ 112,50; 2", $ 154,96; 4", $ 451,51 el m.

Disponemos Alambre Recocido Púa - Alta resistencia

SIDERCOM S.R.L.

Bartolomé Mitre 1773 - 7º 701/702 - Teléf. 40-5376 y 45-9920 BUENOS AIRES

9|9|F|89435|9|9

COOPERATIVA ELECTRICA DE GODOY CRUZ LTDA.

SUPERANDOSE EN LA ATENCION AL PUBLICO (Asociados y Vecinos), y para la mayor comodidad del mismo, INFORMA QUE desde la fecha incorpora servicio de ||RADIO LLAMADA MENDOZA".

Por lo tanto: LOS RECLAMOS SOBRE EL SERVICIO podrán hacerse a los siguientes

TELEFONOS 244330 - 249030 (código 296)
y a los Directos 220122 - 221541

4|9|F|88420|9|9|A

MUNICIPALIDAD DE GENERAL ALVEAR (Mza.)

"LA MUNICIPALIDAD DE GENERAL ALVEAR LLAMA A CONCURSO ABIERTO PARA CUBRIR LAS SIGUIENTES VACANTES":

1 (UNA) TRAMO: Operario - Agrupamiento: Mantenimiento y producción Categoría 6 (seis).

1 (UNA) TRAMO: Ejecución - Agrupamiento: Administrativo Categoría 4 (cuatro). Requisito a reunir Perito Mercantil.

INSCRIPCION: 8 al 12 de Setiembre en Oficina de Personal de la Municipalidad.

9|9|F|89408|10|9

SEPA TODO SOBRE:

La desigual carrera entre costos y precios rurales.

MAIZ Y SORGO. Consejos para antes de sembrar.

ESTUFA A LEÑA Y QUINCHO. Cómo hacerlos.

PRECIOS POR HECTAREA. Su valor actual.

PLAGUICIDAS: Sistema de ultra bajo volumen.

BOVINOS: Novedades en cruzamientos.

Y más temas de interés en:

Revista CAMPO MODERNO & CHACRA de setiembre.

De Editorial Atlántida para usted.

Murió una estudiante en un atentado en Buenos Aires

Estalló una bomba en un auto frente a una universidad

BUENOS AIRES, 8 (NA). — Una mujer resultó con quemaduras de consideración al explotar una bomba en el automóvil en que se encontraba, estacionado en la calle Zavala casi, frente a la residencia del embajador del Japón, en el barrio de Belgrano. Como consecuencia del estallido, el vehículo, un Fiat 128, se incendió, en tanto que a raíz de la onda expansiva y las esquirlas que proyectó la deflagración, sufrieron heridas varias personas y daños de distinta importancia unos veinte vehículos estacionados en las cercanías.

La policía no ha podido establecer aún, no obstante estar trabajando en el lugar una brigada de explosivos del departamento central, si el artefacto explosivo era transportado en el automóvil a fin de ser utilizado en algún atentado o si por el contrario había sido instalado en el vehículo y estalló al poner en marcha el motor, resultando víctima de la agresión la mujer que se encontraba en el coche. Tras la poderosa explosión ocurrida a las 1.20 el automóvil tomó fuego debiendo concurrir una dotación de bomberos del cuartel de Belgrano, cuyos efectivos rescataron de las llamas a la pasajera del vehículo trasladándola de inmediato al Hospital Pirovano. El coche quedó totalmente destruído.

Testigos del hecho señalaron que varias personas que transitaban por el lugar fueron alcanzadas por esquirlas proyectadas por la explosión, sufriendo lesiones de diversa índole, por lo cual fueron trasladadas a centros asistenciales. Esta tarde se aguardaba la instrucción del correspondiente sumario en la Seccional 33 de la Policía Federal y los datos de identificación de la mujer herida.

Estado en que quedó uno de los vehículos estacionado a pocos metros de la Universidad de Belgrano, donde se produjo el estallido de una bomba en la tarde de ayer. (Radiofoto de Télam).

Dan más detalles sobre el atentado

BUENOS AIRES, 8 (NA). — Esferas policiales dijeron esta tarde que dos personas habían resultado gravemente heridas por el artefacto que estalló en un automóvil estacionado en el barrio de Belgrano y adelantaron algunos detalles sobre el hecho.

Los heridos graves, internados en el Hospital Pirovano son Ernesto Campos y Susana Ferrari. Esta última, de quien se creyó en un principio que se encontraba en el interior del vehículo, habría estado parada junto al coche o acertaba a pasar muy cerca del mismo, se precisó ahora. Los heridos leves, internados en el Hospital Militar Central ubicado a unas siete cuadras del lugar, son Margarita Parwik, Manuel Juan Tejas y Daniel Escudero.

Las mismas fuentes policiales indicaron que el vehículos estaba estacionado frente a una dependencia de la Universidad de Belgrano, sobre la calle Zavala, a pocos metros de la residencia del embajador japonés, sita sobre la calle Villanueva que finaliza sobre la arteria antes mencionada.

Una de las víctimas falleció anoche

BUENOS AIRES, 8 (NA). — La estudiante Susana Ferrari, de 18 años, que había sido gravemente herida por una bomba que explotó frente a la Universidad de Belgrano, falleció esta noche a las 22 en el Hospital Pirovano.

Así se informó en la jefatura de policía poco después de ocurrido el deceso de la infortunada estudiante.

Una bomba causó daños en Santa Fe

ROSARIO, 8. (NA). — Un atentado con explosivos se produjo esta madrugada, a las 2.45, en la calle San Martín y Catamarca de la ciudad de Villa Constitución, al sur de esta ciudad, importante centro industrial.

La bomba al estallar provocó daños en la mampostería y vidrios de la finca, donde viven familiares de Raúl Antonio Ranure, quien se encuentra internado actualmente en el sanatorio "Rosendo García", de la Unión Obrera Metalúrgica de Rosario, a raíz de haber resultado herido en el atentado cometido el treinta de agosto pasado, en horas de la tarde, contra el senador provincial Pierino Marabini, quien resultó muerto en la ocasión.

En la fecha indicada, Ranure y Marabini se encontraban conversando en un sector de la zona céntrica de Villa Constitución, cuando fueron atacados a balazos por desconocidos que se desplazaban en un automóvil.

Otro automóvil que sufrió los efectos de la onda expansiva de la violenta explosión es retirado del lugar por una grúa. (Radiofoto de Télam).

Una ola de amenazas de muerte hubo en el Chaco

Provocó la suspensión de un congreso agrario

RESISTENCIA, 8 (NA). — Ante amenazas de "ejecución inmediata en el lugar donde se encuentren", formuladas en comunicados y advertencias telefónicas contra el secretario general de las Ligas Agrarias Chaqueñas y otros dirigentes de entidades de productores por la organización terrorista "AAA", fue suspendido el sexto cabildo abierto del agro chaqueño que debía comenzar hoy en Quitilipi, en la cooperativa Unión y Trabajo, cuya sede fue semidestruida por una bomba el sábado pasado a las 3,20.

Las amenazas de muerte —según revela hoy en su primera plana el matutino "Crisol" de esta capital— fueron hechas extensivas ayer por la tarde al ministro de gobierno, Florencio Tenev, al jefe de policía, Wenceslao Ceniquel y por la noche, en dos oportunidades, a varios periodistas de ese diario.

El matutino reproduce el texto completo de un comunicado que signan la "AAA", en que un "comando regional" de esa organización, anuncia haber resuelto "dictar sentencia de ejecucion para Lovey (secretario general de las Ligas Agrarias Chaqueñas), su plana mayor, directivos de Ucal y Cosecha y directivos de la cooperativa de Quitilipi".

El comunicado expresa que "así los asesinos de Víctor Sánchez y el cabo Vallejos tendrán su merecido castigo, y declara que las amenazas responden al "pleno convencimiento de que el comunismo de las ligas agrarias y los odiotas útiles... seguirán tratando de perturbar la paz de esta provincia".

La policía confirmó haber recibido un comunicado de la "AAA" en que esa entidad amenaza con hacer responsables exclusivos del cabildo agrario "de llegar a realizarse... al ministro y al jefe de la policía", y acusa al gobernador Felipe Bittel de haber mediado para liberar al Lovey, a quien señalan como "cabeza del terrorismo chaqueño", responsabilizándose además por la bomba que estalló en la cooperativa de Quitilipi.

La jefatura de la policía provincial, con la firma de su titular, inspector general Wenceslao Ceniquel, difundió hoy un comunicado en el que no menciona a la "AAA" y se refiere "al accionar en distintos lugares de la provincia de grupos pertenecientes a organizaciones extremistas de derecha e izquierda", haciendo saber que de producirse alteraciones del orden "la policía de la provincia acudirá con todos sus efectivos a desbaratar enérgicamente toda trasgresión y asegurar la convivencia en paz".

El comunicado policial advierte a la población que "su conducta ante los requerimientos de las fuerzas de seguridad debe ser clara, identificándose de inmediato, y no realizar actos o manifestaciones confusas, que puedan acarrear equívocos de los aparatos estatales de prevención".

Por su parte, en el comunicado de las Ligas Agrarias Chaqueñas que dispone suspender el cabildo del agro chaqueño "ante la falta de garantías y el clima de violencia y terrorismo generado por el gobierno de la provincia", que firma Osvaldo Raúl Lovey, se anuncia la adhesión al paro agrario nacional resuelto para hoy y los dos días siguientes por la coordinadora nacional de las ligas agrarias, y se exige la renuncia del gobernador Bittel.

La comuna metropolitana deberá desalojar en 30 días el "Albergue Warnes"

BUENOS AIRES, 8. (NA). — La Municipalidad metropolitana deberá desalojar, en el término de treinta días, 28 hectáreas ubicadas en la zona de Warnes y Chorroarín, en uno de cuyos predios está edificado el llamado "Albergue Warnes", retirando de allí bienes y personas.

La intimación fue efectuada por el juez civil y comercial federal doctor Carlos Manuel Grecco, por la secretaría del doctor Walter H. Luna, en cumplimiento de un fallo definitivo dictado por la Corte Suprema de Justicia.

En el caso, una familia de apellido Etchevarne ocupó los terrenos, dos fracciones que totalizan 28 hectáreas, en el siglo pasado, pero en diciembre de 1956 el fisco nacional inició una demanda por reivindicación de esas tierras contra sus ocupantes.

A su vez, los ocupantes contrademandaron, pidiendo el reconocimiento de su propiedad sobre el inmueble por prescripción adquisitiva del dominio por haber ejercido —dijeron— posesión sobre las fracciones durante más de treinta años,

Mientras tramitaba el litigio, la Nación, mediante decreto número 2476 del 29 de marzo de 1963, cedió sus derechos sobre el bien a la Municipalidad de Buenos Aires,

El 30 de setiembre de ese mismo año, en primera instancia fue aceptada la reivindicación en forma parcial, ordenándose a los ocupantes a desalojar 18 de las 28 hectáreas.

Apelado el fallo, la Cámara Federal revocó la sentencia e hizo lugar a la contrademanda de los ocupantes, por la que se reconoció la propiedad del inmueble a las señoras Elena Gregoria Etchevarne y Miranda y Delia Paulina Etchevarne y Miranda de Viola, que son sus actuales ocupantes, lo que motivó el recurso ante la corte suprema de justicia.

Este alto tribunal formado —por excusación de sus titulares— por los conjueces doctores Tomás D. Casares, Jesús H. Paz, Ricardo Reimundin, Felipe S. Pérez y Arturo E. Sampay, confirma la decisión de la cámara.

Como consecuencia, habiendo quedado firme el fallo de este último tribunal, el doctor Grecco fija ahora a la municipalidad treinta días para el retiro de bienes y personas que ocupan el edificio conocido como "Albergue Warnes".

En la Escuela de Guerra hoy habla Arrighi

BUENOS AIRES, 8 (NA). — El ministro de Cultura y Educación, José Pedro Arrighi, disertará mañana, a las diez, en la Escuela Superior de Guerra sobre la situación actual de las universidades nacionales.

Por la tarde, a las 19, en el Ministerio de Educación, el ministro hará lo que considera como "importantes anuncios" —así lo consigna la información oficial— sobre ciencias y técnica.

Arrighi realizará estos anuncios en el curso de un agasajo a científicos extranjeros y en el que será invitado de honor, el premio Nobel Federico Leloir.

El titular de la Secretaría de Ciencia y Técnica, Carlos Cavoti, por su parte, ha sido invitado por Brasil para dar conferencias sobre el "proyecto doctoral de la Universidad de Buenos Aires - Matemática Aplicada y Computación" los días miércoles y jueves de esta semana.

Cavoti partirá el miércoles próximo a la mañana, para regresar al país dos días después, es decir el viernes.

Nuevo rector en la Escuela de Comercio

BUENOS AIRES, 8. (NA), — El nuevo rector de la Escuela Superior de Comercio "Carlos Pellegrini" César Felipe Costas, será puesto en su cargo mañana a las once por el rector de la Universidad de Buenos Aires Eduardo Mangiante.

DIVORCIO
ARGENTINA - MEXICO
Nuevo Casamiento - Libreta argentina
Dr. A. NEME
SARMIENTO 75 - 1º C.
MENDOZA — TEL. 290047
26|8|F|86373|Pte. A

Point's BOUTIQUE FOR MEN
Vendemos Barato Porque Queremos!
PARA DAMAS:
POLERA Jersey de seda, varios colores, c/cierre, talles 42 al 48 $ 199,00
REMERAS DE ALGODON, estampadas y lisas, varios colores, talles 42 al 48, Super Regalo .. $ 199,00
REMERAS DE ALGODON, lisas c/cuello y escote redondo, tipo chemise, 12 colores ..... $ 299,00
PARA CABALLEROS:
CALZONCILLO SLIP, 24 colores, en strech LICRA, Super Oferta $ 99,90
POLERA en Jersey de seda, doble Super Oferta ..... $ 299,00
SARMIENTO 51-TEL.292092-MZA.

Detuvieron en Cipolletti a 20 ciudadanos chilenos

La finca en que se hizo el allanamiento era sede de una vasta organización izquierdista

CIPOLLETTI (Río Negro), 8 (N.A.). — Sergio Rosendo Miranda Guajardo, que fuera jefe de Prensa del Ministerio de Gobierno de Chile durante la depuesta administración de Salvador Allende, fue detenido en esta ciudad junto con 19 connacionales suyos, durante el allanamiento de una finca que era sede de la Organización Interamericana de Líderes de Latinoamérica (OILL), una entidad clandestina de índole izquierdista.

La policía no suministró los nombres de los otros detenidos, ni tampoco información sobre el procedimiento, la que fue obtenida por otros conductos, estableciéndose que se trata de un centro de formación de dirigentes que, además, servía como paradero de muchos exiliados que carecían de documentos de residencia en el país, como que en su interior se encontraron no menos de 50 cuchetas.

El allanamiento fue realizado por la policía de esta ciudad, asesorada por personal de inteligencia de un organismo que no fue identificado, en una casa del Barrio Godoy de esta ciudad, en la calle Laprida 129, donde fueron arrestados Guajardo y los demás chilenos, que ignoraban que desde hace varios días eran seguidos los pasos de varios de ellos y principalmente los de Guajardo, que efectuaba inexplicables desplazamientos en la provincia y fuera de ella.

Según ciertos testimonios, Guajardo fue visto en varios puntos de la República, principalmente en el norte del país y en la Capital Federal en una ocasión, en compañía de otras personas que también eran objeto de la vigilancia por organismos de inteligencia y de la policía.

Fue así como finalmente, en la seguridad de que el ex funcionario chileno se encontraba en la finca reunido con una gran cantidad de compatriotas y de simpatizantes de la O.I.L.L., la policía de Cipolletti decidió intervenir. En ello no encontró resistencia, aunque al parecer algunos de los presentes alcanzaron a huir,

La policía se limitó a informar posteriormente que se había llevado a cabo un procedimiento antisubversivo, sin negar, no obstante, que en sus dependencias se encontraban Guajardo y los restantes detenidos, ni que en la finca fueron descubiertos una gran cantidad de elementos que confirmaban ciertamente las presunciones del organismo de inteligencia interviniente.

Aparte de las comodidades para alojar hasta cincuenta personas de una vez, en otros cuartos se descubrió una biblioteca en la que abundaban los libros y folletos de orientación izquierdista.

También se presume que la casa sirvió de refugio a elementos que procuraban no ser capturados por las autoridades argentinas, y hasta que funcionaba como hospital de campaña, ya que se encontró profusión de específicos de farmacopea, enfermería y cirugía.

Trascendió que se estudian las posibles relaciones existentes entre el centro subversivo allanado y con un reciente atentado cometido contra Tomás del Campo, un empresario frutícola, en relación con el cual hay cuatro detenidos, un tal Serantes y su mujer, otra de apellido Gotinelli y Juan Carlos Mercante, que serían careados con Guajardo y otros de los detenidos en el centro de la calle Laprida.

El fuego destruyó 90 precarias viviendas

Ocurrió en Avellaneda. Temen que el incendio haya sido intencional

Desolador panorama luego de la extinción del siniestro. (Radiofoto de NA).

LA PLATA, 8 (Télam). — El incendio declarado esta mañana en el barrio de emergencia "Villa Tranquila", situado en la isla Maciel, del partido de Avellaneda, destruyó 90 viviendas precarias dejando sin hogar a 550 personas, 350 de ellas menores de edad.

El siniestro comenzó a las 5,30 y fue dominado a las 8.45 por las siete dotaciones de bomberos, que con un total de 60 hombres, convergieron en el lugar. Después de esa hora los servidores públicos procedieron a la remoción y enfriamiento de escombros.

Estallido de garrafa

Las causas del incendio todavía no se pudieron establecer fehacientemente, pero según declaraciones de algunos testigos habría sido provocado por el estallido de una garrafa.

La Dirección Nacional de Emergencias Sociales (DINES), dependiente del Ministerio de Bienestar Social, la Dirección de Defensa Civil de la provincia y la Municipalidad de Avellaneda prestaron inmediata ayuda a los damnificados, principalmente a los niños, de los cuales 20 son bebés y 60 tienen entre 3 y 10 años de edad.

Los organismos organizaron la rápida asistencia médica de todos los afectados, alimentación y albergue provisorio, mientras asistentes sociales y personal especializado realizaba un relevamiento para una posterior solución definitiva ya que las familias perdieron todos sus bienes.

"Villa Tranquila" es un barrio de 1209 viviendas precarias. La combustibilidad de los elementos con que están construidas hizo temer que la tragedia fuese mayor pero la rápida intervención de los bomberos evitó que la propagación fuera más pronunciada.

N. de la R.: Proporcionamos a continuación otros datos sobre el incendio, según la versión ofrecida por la agencia Noticias Argentinas.

Origen del siniestro

AVELLANEDA, 8. (NA). — El siniestro comenzó en un grupo de taperas cercanas a la intersección de Pinzón y Manuel Estevez, en este partido, y se extendió velozmente en todos sentidos, generando el explicable pánico de los moradores.

Dotaciones de bomberos voluntarios de esta ciudad llegaron al sitio para apagar las llamas, pero fueron recibidas a pedradas por un grupo de los residentes de la villa, varios de los cuales rodearon al bombero Hugo Pérez, propinándole una feroz tunda y huyendo al ver que los compañeros de Pérez venían en su ayuda.

El incendio alcanzó gran magnitud, y se tardó más de tres horas en extinguirlo, siendo el décimo que en los últimos años estalló en Villa Tranquila.

Una vez controladas las llamas se determinó que más de 80 casillas habían quedado totalmente destruidas por la voraz acción del siniestro y que alrededor de 550 personas habían quedado sin techo.

Sería intencional

Las autoridades no informaron sobre las causas, aunque en el cuartel de bomberos se dijo que se sospechaba de las personas que habían atacado al personal, y que pudo haber sido provocado intencionalmente. Con el propósito presunto de reclamar luego departamentos de los 3.000 cuya construcción está concluyendo en el barrio de Villa Lugano, en la Capital Federal, en cuya opción están anotados ya más de 66.000 aspirantes, pero que, como en ocasiones semejantes, se otorgan con prioridad a familias que, por emergencias tales como un incendio, se encuentran sin hogar.

5.000 HAS.
CAMPO DE CRIA AL SUR DE SAN LUIS
4 potreros, 2 aguadas. Mejoras de trabajo. Receptividad 1.000 vientres.
Disponemos de Campos en SAN LUIS y zona de RIO CUARTO
Ciudad y Fundos
ESPEJO 25 1º P. - OFIC. 12
TELEFONO 214975
9|9|F|89536|9|9

ACEROTUB CUYO S.A.
PERFILES DE HIERRO
Planchuelas, Angulos, PNI, PNU, PUA, PIA, U Chico, redondo y cuadrado herrero.
TODAS LAS MEDIDAS
ENTREGA INMEDIATA
CARRIL CERVANTES 2.330 - GODOY CRUZ TELEFONOS 221569 - 225101

Neumáticos IMPERIAL CORD
Cámaras, cubiertas y materiales de recauchutaje
STOCK PERMANENTE
VENTA AL GREMIO
JULIO A. LEMOS 3370
Tel. 215652
MENDOZA (Ciudad)

SOCIEDAD RURAL DE MALARGÜE

Convocatoria a ASAMBLEA GENERAL ORDINARIA

Invita a los señores Socios a la Asamblea General Ordinaria, que se llevará a cabo el día 28 de Setiembre de 1975, a las 10 hs., en la sede de calle San Martín 899, Dpto. Malargüe Pcia. de Mendoza, a fin de tratar el siguiente **ORDEN DEL DIA:**

1º **Lectura y aprobación del Acta anterior.**
2º **Memoria y Balance.**
3º **Elección de la totalidad de la Comisión Directiva, por terminación de mandato de las Autoridades actuales.**
4º **Elección de un Síndico.**
5º **Designación de dos (2) señores Socios para firmar el Acta, juntamente con los señores Presidente y Secretario.**

Art. 30º. — La Asamblea se considera según la hora fijada en la citación, con la presencia de la mitad más uno de los socios activos y vitalicios

Si transcurrida una hora, no se hubiere logrado el quórum, la Asamblea quedará válidamente constituida con el número de socios presentes y podrá deliberar, legalmente.

MANUEL JESUS MARTINEZ Secretario — VICTOR G. FERRERO Presidente

9|9|F|89410|9|9

con horno autolimpiante.
COCINA CORALLINE ARTHUR MARTIN
EXCLUSIVAMENTE EN SUS AGENTES

C.E.M.
CONFEDERACION ECONOMICA DE MENDOZA

INTEGRADA POR:
* Unión Comercial e Industrial de Mendoza
* Federación Económica de Mendoza
* Cámara de Comercio, Industria y Agricultura de San Rafael
* Cámara de Comercio, Industria y Agricultura de San Martín
* Centro de Bodegueros de Mendoza
* Centro de Bodegueros y Viñateros del Este

CITA A ASAMBLEA DE SUS CAMARAS ADHERIDAS

La Confederación Económica de Mendoza (C.E.M.) convoca a una reunión de Cámaras Empresarias de la provincia, para el jueves 11 del corriente, a las 18.30 hs., la que se realizará en el salón de actos del Automóvil Club Argentino de esta capital.

Esta Asamblea Empresaria deberá fijar su posición repecto al horario de apertura y cierre de los establecimientos

Se encarece especialmente la asistencia de los presidentes y secretarios de cada cámara y/o de representantes debidamente autorizados, con facultades para adoptar decisiones en la propia asamblea.

ES UNA CITA IMPOSTERGABLE PARA ADOPTAR RESOLUCIONES DEFINITIVAS.

CONFEDERACION ECONOMICA DE MENDOZA

Deja su ropa tan limpia como travesuras de niños...
POLVO JABONOSO
PIRUCHO
NUEVA FORMULA ATOMIZADA
MANUFACTURAS Soto-Hudson ARGENTINA

AVISOS FUNEBRES

SEPELIOS

MARIA NEMESIA PUEBLA DE GONZALEZ
Q. E. P. D.
Falleció trágicamente el 8-IX-1975

Su esposo, Armando González; sus hijas: Fanny Alicia, Raquel Amanda; hijo político: Humberto Estrella; su madre, Cándida Plaza; nietos: Adriana y Martín Estrella; hermanos, hermanos políticos, sobrinos y demás familiares, participan su fallecimiento e invitan al sepelio de sus restos al cementerio de Maipú, hoy a las 16.30 hs. Casa mortuoria: Chavarría 130, Gral. Gutiérrez. Servicio: Cochería Timonieri, Calderón y López, Maipú. 9|9|F|82705|9|9

MARIA NEMESIA PUEBLA DE GONZALEZ. - Q.E.P.D. - Falleció trágicamente el 8-IX-75. Su madre y sus hermanas: Cándida Vda. de Puebla, Modesta Vda. de Calisse, Ernestina, Luis, Elvira, Fidel, Sra. y Raúl Puebla; hermanos políticos: Ascención Fiorani, Graciela Lombardo, Vicenta Campos, Ambrosio Nayez, Nicolasa Vda. de Corazza y Tita N. de Nayez, participan su fallecimiento e invitan al sepelio de sus restos. 9|9|F|82706|9|9

MARIA NEMESIA PUEBLA DE GONZALEZ. - Q.E.P.D. - Falleció trágicamente el 8-IX-75. Su hermano, Raúl Leandro Puebla; su hermana política, Vicenta Campo; sus sobrinos: Sergio, Patricia, Nora y Darío, participan con pesar su fallecimiento e invitan al sepelio de sus restos. 9|9|F|82706|9|9

MARIA NEMESIA PUEBLA DE GONZALEZ. - Q.E.P.D. - Falleció trágicamente el 8-IX-75. Su hermana, Sara Puebla de Nayez; su hermano político, Ambrosio Nayez; sus sobrinos: Gladys de Páez, Sara, Olga de Biliato, Carlos; sus sobrinos políticos: Guillermo Páez, Luis Biliato y Felisa Ruiz; sobrinos nietos: Guille, Miguel, Alejandro, Duilio e Ivana, Ariel, Verónica y Luisito, participan con dolor su fallecimiento e invitan al sepelio de sus restos. 9|9|F|82706|9|9

MARIA NEMESIA PUEBLA DE GONZALEZ. - Q.E.P.D. - Falleció trágicamente el 8-IX-75. Sus sobrinos: Esilda C. de Barrionuevo, Aldo Calisse, Mari C. de Nanfra; sobrinos políticos: Felipe Nanfra, Sara Chiade, Gaspar Barrionuevo; sus sobrinos nietos: Raquel y Rubén Barrionuevo, Rolando, Alejandro y Ruth Nanfra, Edgardo Ciro y Sergio Calisse y su amigo Salvador Nanfra y Sra., participan con pesar su fallecimiento e invitan al sepelio de sus restos. 9|9|F|82706|9|9

MARIA NEMESIA PUEBLA DE GONZALEZ. - Q.E.P.D. - Falleció trágicamente el 8-IX-75. Benito Fernández y Flia., participan con gran dolor su fallecimiento y ruegan una oración por su alma e invitan al sepelio de sus restos. 9|9|F|82706|9|9

MARIA NEMESIA PUEBLA DE GONZALEZ. - Q.E.P.D. - Falleció trágicamente el 8-IX-75. Sus vecinos y amigos del Barrio José López Rivas, participan con gran dolor su fallecimiento e invitan al sepelio de sus restos. 9|9|F|82706|9|9

MARIA NEMESIA PUEBLA DE GONZALEZ. - Q.E.P.D. - Falleció trágicamente el 8-IX-75. La comisión de Gutiérrez Sport Club, socios y simpatizantes, participan con profundo dolor el fallecimiento de la esposa de su colaborador y ex jugador, e invitan al sepelio de sus restos. 9|9|F|82706|9|9

MARIA NEMESIA PUEBLA DE GONZALEZ. - Q.E.P.D. - Falleció trágicamente el 8-IX-75. Mutual y Club de Bodegas y Viñedos López, participan el fallecimiento de la Sra. esposa de su socio y compañero de trabajo, Armando González, e invitan a acompañar sus restos. 9|9|F|82706|9|9

MARIA NEMESIA PUEBLA DE GONZALEZ. - Q.E.P.D. - Falleció el 8-IX-1975. - Personal de Agua y Energía Eléctrica, Central Cruz de Piedra, participa el fallecimiento de la hermana del compañero Leandro Raúl. 9|9|C|356|9|9

OLGA FANNY BARBINI DE MILLAN
Q. E. P. D.
Falleció el 8-IX-1975.

Su esposo: Carlos Roberto Millán; sus hijos: Elena Isabel, Olga Elba, Rita Nelly; sus hijos políticos: Juan Francisco López; su futuro hijo político: Juan José Ríos; nietos: Gustavo Daniel y María Gabriela; su hermano: Heraldo Barbini; hermanos políticos: Elba Nedy Millán de Gutiérrez y Héctor Manuel Gutiérrez; su sobrino: César Barbini y demás familiares, participan su fallecimiento e invitan al sepelio de sus restos hoy a las 16.30 horas en el cementerio de la Capital. Casa de duelo: Ayacucho 222, Cdad. Servicio Casa Loreti y Cía. San Martín 571, Cdad. 9|9|F|82713|9|9

OLGA FANNY BARBINI DE MILLAN. - Q.E.P.D. - Falleció el 8-IX-75. - Sus hijos: Elena Millán de López y su hijo político Juan Francisco López, participan su fallecimiento con profundo dolor e invitan al sepelio de sus restos. 9|9|C|382|9|9

OLGA FANNY BARBINI DE MILLAN. - Q.E.P.D. - Falleció el 8-IX-75. - María Vda. de Barbini, Dr. Alfredo Barbini, Mario y Gilberto Barbini y sus respectivas familias, participan con dolor su fallecimiento e invitan al sepelio de sus restos. 9|9|C|332|9|9

OLGA FANNY BARBINI DE MILLAN. - Q. E. P. D. - Falleció el 8-IX-1975. - Sus tíos Serafina Barbini de Giraldez, Guillermo Giraldez, sus primos, Nilda Giraldez de de la Rosa, sus sobrinos, Guillermo Mario, Karina Hermelinda y Ana Celina de la Rosa Giraldez, participan con hondo pesar su fallecimiento. 9|9|C|266|9|9

OLGA FANNY BARBINI DE MILLAN. - Q.E.P.D. - Falleció el 8-IX-75. - Sus tíos; Serafina Barbini de Giráldez, Dora Barbini de Sentinelli, Hilda Barbini de Martín, Moisés Borsani, Modesta Videla de Barbini, Aurora Pérez de Barbini, Guillermo Giráldez, Italo Sentinelli, Olga Antonuccio de Barbini y Eduardo Martín, participan su fallecimenito y ruegan elevar una oración en sufragio de su alma. 9|9|C|357|9|9

OLGA FANNY BARBINI DE MILLAN. - Q. E. P. D. - Falleció el 8-IX-1975. - Sus primos José B. Mazziotti, Alba Bosani de Mazziotti, Irma Edith Borsani, Silvia Borsani, Gerardo H. Ontiveros, Mirta Barbini de Ontivero, Dr. Mario de la Rosa Curi, Nilda María Giraldez de de la Rosa, David y Juan Carlos Barbini, participan con hondo dolor su fallecimiento y ruegan acompañar sus restos al cementerio de la Capital. 9|9|C|270|9|9

OLGA FANNY BARBINI DE MILLAN. - Q.E.P.D. - Falleció el 8-IX-75. - Sus primos: Irma, Ida, Pedro, Elba y Aldo Selvaggi, Edilia Manzotti, Elisa Vallone, Elba Heguy, Luis y Mirta Manzotti, Mario Pontis, Francisco Alamo, Elio Arreghini, Rodolfo Antelada, Danilo Molina, Mercedes Páez, Elisa Molina, Dora Duarte y N. Pessina, participan su fallecimiento e invitan al sepelio de sus restos. 9|9|C|325|9|9

OLGA FANNY BARBINI DE MILLAN. - Q.E.P.D. - Falleció el 8-IX-75. - Sus sobrinos: Mercedes, Roberto, Silvia y Juan Molina, Mario y Daniel Pontis, María Cristina y Edilita Alamo, participan con profundo dolor el fallecimiento de su querida tía e invitan al sepelio de sus restos. 9|9|C|352|9|9

OLGA FANNY BARBINI DE MILLAN. - Q. E. P. D. - Falleció el 8-IX-1975. - Pedro Selvagi y flia., Ricardo Pelayes y flias. y Guillermo A. Melián y flia., participan con profundo dolor su fallecimiento e invitan al sepelio de sus restos. 9|9|C|292|9|9

OLGA FANNY BARBINI DE MILLAN. - Q. E. P. D. - Falleció 9-IX-1975. - Octavio Libedinsky y flia., participan con profundo dolor el fallecimiento de su dilecta amiga, e invitan al sepelio de sus restos. 9|9|C|291|9|9

OLGA FANNY BARBINI DE MILLAN. - Q. E. P. D. - Falleció el 9-IX-1975. - Norberto Parma y flia., Luis Gascón y flia., José Baronián y Sra., José Leoni y Sra. y Pedro Bastidas y Sra. participan con profundo dolor el fallecimiento de su dilecta y querida amiga e invitan al sepelio de sus restos. 9|9|C|280|9|9

OLGA FANNY BARBINI DE MILLAN. - Q.E.P.D. - Falleció el 8-IX-75. - El ministro de Hacienda, Lorenzo César, colaboradores, Andrés Acorinto y Alberto Ráez Sarmiento, participan con profundo pesar el fallecimiento de la Sra. esposa del distinguido amigo y asesor de gobierno, contador Carlos Roberto Millán, e invitan al sepelio de sus restos. 9|9|C|319|9|9

OLGA FANNY BARBINI DE MILLAN. - Q.E.P.D. - Falleció el 8-IX-75. - María Esther Loreti de Quiroga y Flia., participan su fallecimiento e invitan al sepelio de sus restos. 9|9|F|82714|9|9

OLGA FANNY BARBINI DE MILLAN. - Q.E.P.D. - Falleció el 8-IX-75. - Suceción Pedro Loreti y su personal, participan su fallecimiento e invitan al sepelio de sus restos. 9|9|F|82714|9|9

OLGA FANNY BARBINI DE MILLAN. - Q.E.P.D. - Falleció el 8-IX-75. - Loreti y Cía. SRL., participan su fallecimiento e invitan al sepelio de sus restos. 9|9|F|82714|9|9

OLGA FANNY BARBINI DE MILLAN. - Q.E.P.D. - Falleció el 8-IX-75. - Sus vecinos: Alfonso Guinovart y Flia., Antonio Correa y Flia., Carmelo Lucio Pizzolo y Flia., Flia., Giro, Emilio Merlo y Flia., participan su fallecimiento e invitan al sepelio de sus restos al cementerio de la Capital. 9|9|C|368|9|9

OLGA FANNY BARBINI DE MILLAN. - Q.E.P.D. - Falleció el 8-IX-75. - Ramón Luis Oviedo y Flia., participan el fallecimiento de la madre de la compañera y dilecta amiga de su hijo Marcelo, Rita Nelly Millán, y ruegan una oración por el eterno descanso de su alma. 9|9|C|363|9|9

OLGA FANNY BARBINI DE MILLAN. - Q.E.P.D. - Falleció el 8-IX-75. - Familia Ríos, participa con profundo dolor el fallecimiento de su querida amiga e invita al sepelio de sus restos. 9|9|C|348|9|9

OLGA FANNY BARBINI DE MILLAN. - Q.E.P.D. - Falleció el 8-IX-75. - Sr. Patricio Palmero y Sra., participan con profundo dolor el fallecimiento de su querida amiga e invitan al sepelio de sus restos. 9|9|C|348|9|9

OLGA FANNY BARBINI DE MILLAN. - Q.E.P.D. - Falleció el 8-IX-75. - Lucy A., Alicia, Rosa, Liliana, Adriana Gloria, Ana María, Cristina, Sandra, Roxana, Lucy M., Nora O., Marita, Nora, Silvia C., Liliana D., Silvia R., Rubén Ronaldo, Antonio Marcelo, Juan, Graciela y demás amigos y amigas, participan con profundo dolor el fallecimiento de la madre de su amiga, Rita, e invitan al sepelio de sus restos. 9|9|C|348|9|9

OLGA FANNY BARBINI DE MILLAN. - Q.E.P.D. - Falleció el 8-IX-75. - Supervisión Seccional de Escuelas Nacionales de Mendoza, participa con profundo pesar el fallecimiento de su compañera de tareas e invita al sepelio de sus restos. 9|9|C|354|9|9

OLGA FANNY BARBINI DE MILLAN. - Q.E.P.D. - Falleció el 8-IX-75. - Vicente Ayanian y Sra., participan con pesar el fallecimiento de su amiga y vecina e invitan al sepelio de sus restos. 9|9|C|364|9|9

OLGA FANNY BARBINI DE MILLAN. - Q.E.P.D. - Falleció el 8-IX-75. - Feliciano López e hijos participan su fallecimiento con profundo pesar e invitan al sepelio de sus restos. 9|9|C|383|9|9

OLGA FANNY BARBINI DE MILLAN. - Q.E.P.D. - Falleció el 8-IX-75. - Personal directivo, docente de servicio y comisiones periescolares de la Escuela Nac. Nº 22 participa con profundo dolor el fallecimiento de la señora madre de su compañera, Elena Millán de López e invitan al sepelio de sus restos. 9|9|C|380|9|9

OLGA FANNY BARBINI DE MILLAN. - Q.E.P.D. - Falleció el 8-IX-75. - Manuel Goncálvez y Sra., Miguel Angel López y Sra., participan con profundo dolor su fallecimiento e invitan al sepelio de sus restos. 9|9|C|385|9|9

OLGA FANNY BARBINI DE MILLAN. - Q.E.P.D. - Falleció el 8-IX-75. - Abelardo Santiago Garay, Susana Elena Boemi, Carlos Pagani y María Esther Pagani, participan con profundo dolor el fallecimiento de la madre de su amiga Elena, e invitan al sepelio de sus restos. 9|9|C|386|9|9

ASSUNTA PIASTRELLINI
VDA. DE FERRI
Q. E. P. D.
Falleció el 8 IX-1975

Sus hijos: Yolanda, Emilia, Elva e Idelmo; hijos políticos: Samuel Lerma, Humberto Buenanueva y Rosa Moreno; su hermana: María Piastrellini de Garay; su hermanos políticos: Carlos Garay; sus nietos: Gabriela, Ana María, Pablo y Marita Lerma, Nelly, Oscar y Raúl Sosa, Miguel, Cristina, Gladys y Luisito Buenanueva, Emilio y Marisa Ferri, bisnietos y demás familiares participan su fallecimiento, e invitan al sepelio de sus restos en el cementerio de Maipú, hoy a las 17.30 hs. Casa de duelo: Palma 194, Maipú. Servicio: Cochería Timonieri, Calderón, López, Maipú. 9|9|F|82701|9|9 9|9|F|82702|9|9

ASSUNTA PIASTRELLINI Vda. de FERRI. - Q.E.P.D. - Falleció el 8-IX-1975. - Su hermana, María, Carlos, Garay, Laureano Garay, Lidia de Velásquez, Norma de Páez, Rosa de Contreras y sus respectivas Flias., participan con pesar su fallecimiento e invitan al sepelio de sus restos. 9|9|F|82717|9|9

ASSUNTA PIASTRELLINI Vda. de FERRI. - Q. E. P. D. - Falleció el 8-IX-1975. - Manuel Silveira, Edith Piastallina, Nélida Edith, Stela Mary, participan con profundo dolor el fallecimiento de su tía, e invitan al sepelio de sus restos. 9|9|F|82702|9|9

ASSUNTA PIASTRELLINI Vda. de FERRI. - Q. E. P. D. - Falleció el 8-IX-1975. - Menghini Hnos. participa su fallecimiento, e invita al sepelio de sus restos. 9|9|F|82702|9|9

ASSUNTA PIASTRELLINI Vda. de FERRI. - Q. E. P. D. - Falleció el 8-IX-1975. - Su compadre: Carlos Stevanato y flia., Rolando Stevanato y flia., Jacinto Aguado y flia., y Juan Pozzobon y flia., participan con pesar su fallecimiento, e invitan al sepelio de sus restos. 9|9|F|82702|9|9

ASSUNTA PIASTRELLINI Vda. de FERRI. - Q. E. P. D. - Falleció el 8-IX-1975. - José Palazzo y sra., Primo Palazzo, Aldo Palazzo, Luis Fornasari y Armando Mancifesta y sus respectivas familias participan con dolor el fallecimiento de la abuela de su hermana política Beba Lerma de Palazzo y madre de su querido amigo Idelmo, e invitan al sepelio de sus restos. 9|9|F|82702|9|9

ASSUNTA PIASTRELLINI Vda. de FERRI. - Q. E. P. D. - Falleció el 8-IX-1975. - Los compañeros de trabajo de su hijo Idelmo y de su hijo político Humberto Buenanueva: Dante Pascualetti, Alfredo Pandolfi, Aldo Páez, Oscar Seguel, Modesto Bordegnan, Rafael Tejeda, Antonio Panella, Simón Dalvit, Fernando Navaquez, Antonio Palacio, Héctor Ceballo y Alberto Gomez, paricipan su fallecimiento, e invitan al sepelio de sus restos. 9|9|F|82702|9|9

ASSUNTA PIASTRELLINI Vda de FERRI. - Q. E. P. D. - Falleció el 8-IX-1975. - Directores, personal jerárquico y administrativos y obreros de Furlotti S.A.C.I.F.I.M.A., participan con profundo dolor el fallecimiento de la madre de su empleado Idelmo Ferri, e invitan al sepelio de sus restos. 9|9|F|82702|9|9

ASSUNTA PIASTRELLINI Vda. de FERRI. - Q. E. P. D. - Falleció el 8-IX-1975. - Los compañeros de fraccionamiento de Giol de su hija señora Emilia de Sosa, Víctor Roca, Dora Gómez, Olga de Trobatta, María Savolardo, Francisca Martí, y Yolanda Tennerini, participan con profundo pesar su fallecimiento, e invitan al sepelio de sus restos. 9|9|F|82702|9|9

ASSUNTA PIASTRELLINI Vda. de FERRI. - Q. E. P. D. - Falleció el 8-IX-1975. - José P. Moreno y sra., Susana Moreno, Amelia Moreno, Oscar Moreno, Armando Moreno, María Lucía Moreno, Orlando Moreno, Antonia Moreno y sus respectivas familias, participan su fallecimiento, e invitan al sepelio de sus restos. 9|9|F|82702|9|9

ASSUNTA PIASTRELLINI Vda. de FERRI. - Q. E. P. D. - Falleció el 8-IX-1975. - José J. Salvador y Juan Biandolillo y sus respectivas familias, participan su fallecimiento, e invitan al sepelio de sus restos. 9|9|F|82702|9|9

ASSUNTA PIASTRELLINI Vda de FERRI. - Q. E. P. D. - Falleció el 8-IX-1975. - Sus vecinos y amigos: Tina Melegaria de Piazza, Armando Reza, Egidio Mazzei, Armando Venturin, Andronico Lucero, Guerino Fiorio, Alicia Mazzini, José Biandolillo, Salvador Biandolillo, Clementina Báez, Alfredo Pandolfi, Rafael Galeone, Teófilo Izquierdo, Josefa Pistone, José Mattar y Guido Nerviani, participan con pesar su fallecimiento, e invitan al sepelio de sus restos. 9|9|F|82702|9|9

ASSUNTA PIASTRELLINI Vda. de FERRI. - Q. E. P. D. - Falleció el 8-IX-1975. - Los amigos de su hijo Idelmo: Vicente Bruno, Valentín Garzia, Vicente Chiavetta, Vicente Raffa, Elías S. Latuf, Juan Carlos Palazzo, Carlos Cerdán, Eduardo Abraham, Hugo Blamino, Cesarino Fraccaro y Juan Daguerre, participan con pesar su fallecimiento, e invitan al sepelio de sus restos. 9|9|F|82702|9|9

ASSUNTA PIASTRELLINI Vda. de FERRI. - Q.E.P.D. - Falleció el 8-IX-1975. - Gerónimo y Juan Baudo participan su fallecimiento e invitan al sepelio de sus restos. 9|9|F|82717|9|9

ELINA PONCE DE SOSA
Q.E.P.D.
Falleció el 8-IX-1975.

Su desconsolado esposo: Jacinto Sosa; sus hijos: José, Felipe, Ernestina, Paz y Cilisia Giménez; sus hijos políticos: Anita Godoy, Solba Sosa, Gregorio Barrera, Roberto Isaguirre y Amada Carrera; su hermana: Petrona Ponce; su hermano político: Francisco Giménez, sobrinos, nietos, bisnietos y demás familiares participan con pesar su fallecimiento e invitan al sepelio de sus restos hoy, a las 15.30 hs., en el cementerio de Buen Orden. Casa de duelo: Pedro Vargas 1671, San Martín. Servicio: Cochería Millo, San Martín. 9|9|F|82718|9|9

ELINA PONCE DE SOSA. - Q. E.P.D. Falleció el 8-IX-1975.- Sus nietos: Carmen, Nélida, José, Mario, Humberto, Mirian, Judith, Ceferino, Silvia, Inés, Liliana y Ramón; bisnietos: Rosana, Mónica, Gastón, Omar y Liliana participan con profundo pesar su fallecimiento e invitan al sepelio de sus restos. 9|9|F|82719|9|9

ELINA PONCE Vda. DE GIMENEZ. - Q.E.P.D. - Falleció el 7-IX-75. - Sus sobrinos: Regino Ceballos, Coralia Vasquez de Ceballos y Lucía, Jorge, Margarita y Nicolás Montaña, participan con pesar su fallecimiento e invitan al sepelio de sus restos. 9|9|F|82710|9|9

FRANCISCO LORCA. - Q. E. P. D. - Falleció el 8-IX-75. - Su atribulada hija Ida Lorca de Berríos, hijo político, Jorge H. Berríos, y nietos: Jorge José y Raúl Oscar, participan su fallecimiento y que sus restos recibirán sepultura hoy en el cementerio de La Paz. 9|9|C|340|9|9

FRANCISCO CANDIDO LORCA. - Q.E.P.D. - Falleció el 8-IX-75. - Su hija, Carmen y su hijo, Ramón Sáez; sus nietos: Rolando, Yoyi y Jorge; nietos políticos: Muñeca, José y Gladys; bisnietos: Hugo, Alejandra, Cristina, Dante y Rodolfo, Elizabeth y Lorena, participan su fallecimiento e invitan al sepelio de sus restos. 9|9|C|375|9|9

FRANCISCO CANDIDO LORCA. - Q.E.P.D. - Falleció el 8-IX-75. - Sus hijos y nietos: Noemí, Aldo, Daniel y Liliana, participan con pesar su fallecimiento e invitan al sepelio de sus restos. 9|9|C|349|9|9

CANDIDO FRANCISCO LORCA. - Q.E.P.D. - Falleció el 8-IX-75. - Sus hijos: Dardo, Carmen, Edgardo, Aída, Heraldo, Eiffil, Noemí, hijos políticos: Carmen, Ramón, Nochita, Jorge, Aldo, Edith, Mercedes, nietos, bisnietos, sobrinos y demás familiares, participan su fallecimiento e invitan al sepelio de sus restos que se efectuará hoy a las 16 hs. en el cementerio de La Paz. Casa mortuoria: Ruta 7, La Paz. 9|9|F|82715|9|9

CANDIDO FRANCISCO LORCA. - Q.E.P.D. - Falleció el 8-IX-75. - Su hermana Carmen Lorca de Molina; sobrinos: Pedro, Julia, Elena, Olga y Eduardo, sobrinos políticos: Lorenzo Castaño, Antonio Llorente, Howard Berno y Fanny Aguirre, sobrinos nietos participan con profundo dolor su fallecimiento e invitan al sepelio de sus restos, en el cementerio de La Paz, Mendoza. 9|9|C|379|9|9

FRANCISCO CANDIDO LORCA. - Q.E.P.D. - Falleció el 8-IX-75. - Vecinos de su hija Noemí: Arriola, Bonafede, Fernández, Sanjurjo, Oviedo, Otondo, Tamborini, Barzola, Marchesi y Romano, participan con dolor su fallecimiento e invitan al sepelio de sus restos. 9|9|C|350|9|9

CANDIDO FRANCISCO LORCA. - Q.E.P.D. - Falleció el 8-IX-75. - Jorgelina Vda. de Quiroga, Martín Rolon y Flia., Aerolinda Vda. de Arena y Flia., Ricardo Gurlino y Flia., Orlando Quiroga y Flia., Pascual Quiroga y Flia., Daniel Quiroga y Flia., Domiciano Manrique y Flia., Armando Quiroga y Flia., Alberto Garrido y Flia., participan con profundo dolor el fallecimiento de su querido amigo e invitan al sepelio de sus restos. 9|9|F|82716|9|9

CANDIDO FRANCISCO LORCA. - Q.E.P.D. - Falleció el 8-IX-75. - María Cruz Natel Vda. de García y sus hijos: Carlos, Dionisio, Nelly, Jacinto, Tina, Adrián, Elisa y sus respectivas familias, participan con profundo dolor el fallecimiento de su querido amigo y vecino e invitan al sepelio de sus restos. 9|9|F|82716|9|9

CANDIDO FRANCISCO LORCA. - Q.E.P.D. - Falleció el 8-IX-75. - Escribano Carlos L. Navarro y Flia., y Ladislao Navarro y Flia., participan con sentido pesar el fallecimiento de su querido amigo e invitan al sepelio de sus restos. 9|9|F|82716|9|9

CANDIDO FRANCISCO LORCA. - Q.E.P.D. - Falleció el 8-IX-75. - Alfredo Vargas, Hernán Ventura, Ali Andrés, Raimundo Ledesma, Argentino Herrera, Wigberto Ríos, Antonio Martínez, Arturo Mayorga, Levis Sosa y sus respectivas Flias., participan con profundo dolor el fallecimiento del padre de su vecino e invitan al sepelio de sus restos. 9|9|F|82716|9|9

CANDIDO FRANCISCO LORCA. - Q.E.P.D. - Falleció el 8-IX-75. - Sus amigos Escribano Carlos L. Navarro, Pedro Gracia, Otto Gracia, Graciano Gracia, Matías Gracia y Osvaldo Pinto y sus respectivas familias participan con profundo pesar su fallecimiento e invitan al sepelio de sus restos. 9|9|F|82720|9|9

LEONOR ZAPATA Vda. de PALAVECINO. - Q.E.P.D. - Falleció el 8-IX-75. - C.A.S.R. y B.P. - Sus hijos: Juan, Roberto, Américo y Osvaldo; hijas políticas: Haydée Torres, Rosa Carreño y Josefa Peña; nietos, bisnietos y demás deudos participan su fallecimiento e invitan al sepelio de sus restos, hoy a las 17.30 horas, al cementerio de Guaymallén. Casa de duelo: El Ceibo 1364, Barrio Sarmiento Oeste, San José, Guaymallén. Servicio: Empresa Augusto Américo Zapata. 9|9|C|365|9|9

LEONOR ZAPATA Vda. de PALAVECINO. - Q.E.P.D. - Falleció el 8-IX-75. - C.A.S.R. y B.P. - Los amigos y vecinos de su hijo, Juan: Eduardo Arijón, Rogelio Giampaoletti, Elsa de Luna, Angel Modini y sus respectivas familias, participan con pesar el fallecimiento de su señora madre e invitan al sepelio de sus restos. 9|9|C|370|9|9

LEONOR ZAPATA de PALAVECINO. - Q.E.P.D. - Falleció el 8-IX-75. - Luciano Baca y Florinda Grasetto de Baca, participan con profundo dolor el fallecimiento de su muy estimada amiga, e invitan al sepelio de sus restos. 9|9|F|82721|9|9

MARIA JOSEFA HERRERO DE PEREYRA. Q.E.P.D. - Falleció el 8-IX-75. - C.A.S.R. y B.P. - Su desconsolado esposo Adolfo Pereyra, hijos: Adolfo, Mary Elena y Carlos, hijos políticos: Nedilia Paganini y María Geracci, nietos: Marcelo y Claudio Pereyra, tíos, primos, sobrinos y demás deudos participan su fallecimiento e invitan al sepelio de sus restos hoy a las 10 en el cementerio de la Capital. Casa mortuoria: Emilio Civit 741, San José, Guaymallén. Servicio: Casa Flores. 9|9|C|366|9|9

MARIA JOSEFA HERRERO DE PEREYRA. - Q.E.P.D. - Falleció el 8-IX-75. - Su consuegra Olga de Paganini y Juan F. Paganini y Flia., cuñado de su hijo Adolfo Pereyra, participan con pesar su fallecimiento e invitan al sepelio de sus restos. 9|9|C|376|9|9

MARIA JOSEFA HERRERA DE PEREYRA. - Q.E.P.D. - Falleció el 8-IX-75. - Luis Pagarini y Flia., participan con pesar el fallecimiento de la madre política de su sobrina Nidia Paganini de Pereyra, e invitan al sepelio de sus restos. 9|9|C|378|9|9

MARIA JOSEFA HERRERA DE PEREYRA. - Q.E.P.D. - Falleció el 8-IX-75. - Familias: Schindler, Braun, Palma, Fadell, Mainetti, Miralles, Lemos, Sosa, Sola, Demonte, Hidalgo, participan con pesar el fallecimiento de la Sra. madre de su vecino Adolfo Pereyra, e invitan al sepelio de sus restos. 9|9|C|377|9|9

MARIA JOSEFA HERRERO DE PEREYRA. - Q.E.P.D. - Falleció el 8-IX-75. - C.A.S.R. y B.P. - Oscar Ubeda y flia., participan con profundo dolor su fallecimiento e invitan al sepelio de sus restos. 9|9|C|345|9|9

JUAN CAYETANO LURASCHI. Q.E.P.D. Falleció el 8-IX-75. - Su esposa: María Angélica Echegaray; sus hijos: Josefina Raquel, Angélica Inés, Helvecia Argentina y Pedro Julio Luraschi; sus hijos políticos: Juan Cervantes, Marcelo C. Torres y Josefa Carrió; sus hermanos políticos: Efraín Echegaray y Edmundo Echegaray, nietos, sobrinos y demás familiares participan su fallecimiento e invitan al sepelio de sus restos hoy martes a las 11 horas en el cementerio de San Rafael. Previa misa de cuerpo presente que se oficiará en su domicilio a las 9 horas. Casa mortuoria: Avda. H. Yrigoyen 3715, El Toledano, San Rafael. 9|9|F|82698|9|9

JUAN CAYETANO LURASCHI. Q.E.P.D. Falleció el 8-IX-75. - Suter S.A, participa con profundo dolor el fallecimiento del padre de su director Pedro Julio Luraschi e invita al sepelio de sus restos. 9|9|F|82697|9|9

CANDIDO CARDENAS. - Q.E.P.D. - Falleció el 8-IX-75. - Su esposa, Sixta Lara; hijos: Cándida, Celestina, Evangelina, Bienvenida, Elsa, Lidia, Juana, Pedro, Juan y Carlos; hijos políticos: César Palacio, Esteban Fernández, Miguel Chaparro, Héctor Ruarte, Jorge Sánchez, Antonio Lara, Nélida Araya, Leonor Anes y Raquel Ferreyra; hermana, nietos, bisnietos y demás familiares, participan su fallecimiento e invitan al sepelio de sus restos a efectuarse hoy, a las 11 horas, en el cementerio de la Capital. Casa de duelo: Camino Papagallos, Barrio La Favorita, Capital. Servicio: Cochería Valverde. 9|9|C|380|9|9

CANDIDO CARDENAS. - Q.E.P.D. - Falleció el 8-IX-1975.- Modesta Miranda Vda. de Gómez y Flia., participan con dolor el fallecimiento del padre de su consuegra señora Celestina de Palacio e invitan al sepelio de sus restos. 9|9|C|371|9|9

CARMELO PALANA. - Q.E.P.D. - Falleció el 8-IX-75. - Su hermano Felipe y sus sobrinos: Elvira Dominga, Esther, María Elena, Mafalda Mirta, Oscar, Miguel y Mary participan con profundo pesar su fallecimiento e invitan al sepelio de sus restos. 9|9|F|82709|9|9

TIMOTEO AZAGUATE. - Q.E.P.D. - Falleció el 8-IX-1975.- Su desconsolada esposa: Sara Chirino de Azaguate; hijos: Estela, Silvia, Zulma, Susana, Carlos y Orlando Azaguate; hijos políticos: Gerónimo Guevara y Emilio Manzanares; hermanos: Tomás, Carmen, Francisca y Victorina Azaguate; hermanos políticos: Francisco Chirino y Rosa Pastén; nietos: Fabián y Gabiel Guevara, sobrinos, primos y demás familiares participan con profund dolor su fallecimiento e invitan al sepelio de sus restos a efectuarse hoy, a las 16, en el cementerio de la Capital. Casa de duelo: Roca 871, Las Heras. 9|9|C|380|9|9

MARIA DEMOFILA BARROSO RODRIGUEZ DE AMAYA LEYES. - Q.E.P.D. - Falleció el 8-IX-1975. - Su sobrina, Susana Garro de Gómez Rueda; su sobrino político, Héctor Gómez Rueda; sus sobrinos nietos: Guillermo, María Susana y María Alejandra Gómez Rueda y demás familiares participan su fallecimiento. 9|9|C|372|9|9

PARTICIPACIONES

RAMON ABEL SARRIGUREN. Q.E.P.D. - Falleció el 7 - IX - 1975. - El personal de FICSA Soc. Anon.: Compañía Financiera, participa con hondo pesar el fallecimiento del hermano del Sr. Presidente del Directorio Sr. Daniel Sarriguren y del Director Sr. Félix G. Sarriguren y que sus restos fueron inhumados ayer. 9|9|C|244|9|9

RAMON ABEL SARRIGUREN. Q.E.P.D. - Falleció el 7 - IX - 1975. - Profesionales y colaboradores del Estudio Jurídico - Económico Dr. Francisco José Totera, participan con sentido pesar el fallecimiento del hermano político de su principal, cuyo sepelio se efectuó en el día de ayer. 9|9|C|246|9|9

RAMON ABEL SARRIGUREN. Q.E.P.D. - Falleció el 7 - IX - 1975. - El Directorio de FICSA Soc. An. Compañía Financiera, participa con pesar el fallecimiento del hermano de su Presidente Sr. Daniel Sarriguren y de su Director Sr. Félix G. Sarriguren y que sus restos fueron inhumados ayer. 9|9|C|244|9|9

RAMON ABEL SARRIGUREN. Q.E.P.D. - Falleció el 7 - IX - 1975 - Antonio Sturniolo, Víctor Del Pópolo y Carlos Sturniolo, participan su fallecimiento y que sus restos fueron inhumados en el día de ayer. 9|9|C|249|9|9

RAMON ABEL SARRIGUREN. Q.E.P.D. - Falleció el 7 - IX - 1975. - J. Navarro Vives e hijo y sus colaboradores, participan con profundo pesar el fallecimiento de su estimado amigo Abel y que sus restos fueron inhumados en el día de ayer, en el cementerio de Godoy Cruz. 9|9|C|174|9|9

RAMON ABEL SARRIGUREN. Q.E.P.D. Falleció el 7-IX-1975. Los amigos de sus hermanos: Félix y Pichona, Luis Cippittelli, Ramón Suárez, Carlos J. Novillo, José Fernández Riestra y sus respectivas señoras participan con pesar su fallecimiento y piden una oración a su memoria. 9|9|C|369|9|9

RAMON ABEL SARRIGUREN. Q.E.P.D. Falleció el 7-IX-1975. La honorable junta de socios de Alcovide S.R.L., participa con profundo dolor el fallecimiento del hermano de sus miembros titulares señores Daniel y Félix Sarriguren y que sus restos fueron sepultados en el día de ayer. 9|9|C|367|9|9

RAMON ABEL SARRIGUREN. Q.E.P.D. Falleció el 7-IX-1975. Pablo Katbe participa el fallecimiento de su amigo y que sus restos fueron inhumados en el día de ayer. 9|9|C|346|9|9

RAMON ABEL SARRIGUREN. Q.E.P.D. Falleció el 7-IX-1975. El Club de Madres de la escuela Nº 9, Patricias Mendocinas, participa con profundo dolor el fallecimiento del hermano político de su presidenta señora Estela Peñamedrano de Sarriguren y que sus restos fueron inhumados ayer en el cementerio de Godoy Cruz. 9|9|C|355|9|9

RAMON ABEL SARRIGUREN. Q.E.P.D. Falleció el 7-IX-75. - Mustafá Chalave y Flia., participan con profundo pesar el fallecimiento del tío de Marilín y que sus restos fueron inhumados en el día de ayer. 9|9|F|82704|9|9

RAMON ABEL SARRIGUREN. Q.E.P.D. Falleció el 7-IX-75. - Raúl Darre y Flia., participan el fallecimiento de su dilecto amigo a sus camaradas y amistades. 9|9|C|331|9|9

RAMON ABEL SARRIGUREN. Q.E.P.D. - Falleció el 7-IX-75. Escribano Luis C. Mangia y señora, participan con dolor el fallecimiento del hermano de su estimado amigo Samuel, y que sus restos fueron inhumados en el día de ayer en el cementerio de Godoy Cruz. 9|9|C|381|9|9

JOSE MARIA TORRES
Q.E.P.D.
Falleció el 7-IX-1975
C.A.S.R. y B.P.

Su esposa: Julia B. Magallanes; hijos: Juan Ramón, Olga, Oscar, Julio, Luisa Noemí, Hipólito, Lola y José María; hijos políticos: Italina Tornello, Emilia Ojeda, Aba Scaglioni, José Aranbuena, Medardo Herrera, Elvira Abile, Vicente López y Beatriz Barchetta; nietos, bisnietos y demás familiares participan su fallecimiento y que sus restos fueron inhumados ayer en el cementerio de la Capital. Sepelios: Velázquez Hnos. 9|9|F|82703|9|9

VICENTE FALCONE. - Q. E. P. D. - Falleció el 7-IX-75. - Sus padrinos: Ramón Francisco y Juana O. de Francisco; sus dilectos amigos: Ramón García y María F. de García, Ramón A. Francisco y señora, Miguel S. Francisco y señora, Mario y Wylli García participan con pesar su fallecimiento y que sus restos fueron inhumados en el día de ayer. 9|9|F|82708|9|9

VICENTE FALCONE. - Q. E. P. D. - Falleció el 7-IX-75. - "Boomerang", participa con profundo pesar el fallecimiento del padre de uno de sus integrantes y estimado amigo Lito y que sus restos fueron inhumados en el día de ayer. 9|9|F|82708|9|9

VICENTE FALCONE. - Q. E. P. D. - Falleció el 7-IX-75. - Juan Escalante y flia., Oscar, Clara, y Mario Solís y flia., participan con pesar el fallecimiento de su estimado amigo y vecino y que sus restos fueron inhumados en el día de ayer. 9|9|F|82708|9|9

VICENTE FALCONE. - Q. E. P. D. - Falleció el 7-IX-75. - Asociación Volantes del Este participan con profundo pesar el fallecimiento de uno de sus más fervientes colaboradores y amigo y que sus restos fueron inhumados en el día de ayer. 9|9|F|82708|9|9

Dr. JUAN BAUZA. - Q. E. P. D. Falleció el 6-IX1975. - Médicos y enfermeras de la Sala 16 del Hospital Emilio Civit participan con profundo pesar el fallecimiento del padre de su compañera de tareas, Dra. Marta Bauzá de Parsich. 9|9|C|351|9|9

Dr. JUAN BAUZA. - Q.E.P.D. Falleció el 6-IX-75. - Ernesto Ducci Rovai y Sra., participan con profundo dolor el fallecimiento de su dilecto amigo y que sus restos fueron inhumados el día 7 del corriente en el cementerio de la Ciudad. 99|C|322|9|9

MARGARITA R. DE LOPEZ. - Q. E. P. D. - Falleció el 6-IX-1975. - Jorge R. Lira y flia., participan el falleciento de la madre de sus amigos Alberto y Enrique. 9|9|F|89464|9|9

ADRIANO BUSTOS. - Q. E. P. D. - Falleció el 7-IX-75. - Los compañeros de su hijo Roque: Fernando Charcos, Gatica, Furlani, Medrano, Ferreyra, Velázquez, Sosa, Rosales Hna. Rosa Helena participan un profundo pesar su fallecimiento. 9|9|C|186|9|9

JOSE PEDRO ENRIQUE VIDAL. - Q. E. P. D. - Falleció en Capital Federal el 5-IX-75.- Sus primos Pedro José Barchiesi, Edith Barchiesi, Nelli Barchiesi de Caffe, Ema Barchiesi de Duin, María Elina Barchiesi de Ríos y sus respectivas familias, participan el fallecimiento de su querido primo José. Sus restos fueron inhumados el día 6/9/75 en el cementerio de la Chacarita (Capital Federal). 9|9|C|247|9|9|AD

ROMANA CALDERON DE CONTRERAS. - Q. E. P. D. - Falleció el 7-IX-1975. - Administración y personal del Hotel Sussex participan el fallecimiento de la madre del compañero de trabajo y que sus restos fueron inhumados ayer. 8|9|C|247|9|9|AD

CARMEN ALICIA MORENO DE CUARTARA. - Q.E.P.D. - Falleció el 6-IX-75. - Alfredo Mario Lauretti; esposa: María Elena Giovanetti; sus hijas: Carolina y Mariela Lauretti; Jacinto Lauretti, participan con profundo pesar el fallecimiento de su dilecta amiga y maestra que se consagrara en verdadero sacerdocio a la formación intelectual y espiritual de Carolina y Mariela, rogando una oración en sufragio de su alma. 9|9|C|300|9|9

JUANA PACHECO VDA. DE AGUILAR. - Q.E.P.D. - Falleció el 6-IX-1975. - Sus hijos: José, María, Trinidad, Josefa, Rosa, Eduardo, Teresa, José Héctor, Alfonso y Lidia; sus hijos políticos y nietos participan con pesar su fallecimiento y que sus restos fueron inhumados en el cementerio de Malargüe. Servicio: Cochería Gómez, Malargüe. 9|9|F|82699|9|9

CRONICA POLICIAL

Tres muertos al caer un micro a un arroyo

BAHIA BLANCA, 8 (NA).— Tres mujeres perdieron la vida y una veintena de personas resultaron con heridas de distinta consideración al precipitarse el ómnibus en el que viajaban a un arroyo seco, presumiblemente por el estallido de un neumático.

El hecho ocurrió aproximadamente a las 6.30, sobre la ruta provincial 34 que une las localidades de Puan y Pigüé a unos 180 kilómetros al norte de esta ciudad. En momentos en que un ómnibus de la línea interurbana "El Ñandú del Sur", procedente de Puan se dirigía hacia el acceso a la ruta nacional 33 para empalmar con el camino hacia Pigüe, se produjo su caída hacia el cauce.

Se presume que el accidente se debió al reventón de un neumático del vehículo, atestado de pasajeros. Pesadamente, el ómnibus chocó contra las barreras de contención del puente y se precipitó hacia el lecho del arroyo seco que tiene 8 metros de profundidad, en medio de escenas de gran confusión y dramatismo. Automovilistas que pasaron por el lugar fueron los primeros en acudir en auxilio de los ocupantes del vehículo, que pugnaban desesperadamente por abandonarlo, ante el temor de que se produjera un incendio.

Muerte instantánea

Rápidamente se comprobó que casi todos los que viajaban habían sufrido las consecuencias del golpe, en mayor o menor grado. Poco después, la policía informó en esta ciudad que tres mujeres habían fallecido en el accidente. Son ellas, Julia Natalia de Valeira, de 54 años; Asunción Ballester de Roldán, de 63, y María Rueda de 62.

Otros pasajeros fueron internados en el hospital de esta ciudad, donde se dio la siguiente nómina: Alicia Ibarra de Laser; Angel Konrad; Susana Almada de Sanhueza y su esposo, José Francisco Sanhueza, Eduardo Luis Giobino; Cristina Shell, José Fevezwenger, su esposa Agneda y su hija Nancy; Alfredo Dunraf, Aníbal Cascallares, Víctor Angel Echardi, y Fabián Perkinbal. También se encuentra internado en el mismo nosocomio el conductor del ómnibus, Guillermo Mignone.

En el hospital de Pigüé se encuentran bajo atención médica Teodoro Roldán y Norma Roldán, cuya madre falleció en el accidente; Miguel Angel Gonnet, Omar José Martín, Norma de Trejo y su esposo Ricardo Trejo. Otros pasajeros solo resultaron levemente heridos y pudieron retirarse a sus domicilios luego de haber sido asistidos. Algunos de ellos son parientes de las víctimas fatales o de los heridos que han quedado bajo atención médica en Pigüé o en esta ciudad.

La atención de los heridos se hizo en primer término en un establecimiento de campo situado en las cercanías del lugar en el que ocurrió el percance. Poco después concurrieron ambulancias del hospital municipal de Pigüé, del Batallón de Arsenales 181, con asiento en la misma ciudad, y de la comuna.

Por otra parte, concurrieron al lugar del desastre policías, bomberos y ambulancias de Guaminí, Carhué, Coronel Suárez y otras ciudades vecinas. Todos los que viajaban en el ómnibus tienen domicilio en distintas localidades de la región de Pigüé.

Estado del tiempo

MAXIMA: 17,4ºC
MINIMA: 3,4ºC

La temperatura máxima del día de ayer en el aeropuerto El Plumerillo fue de 17,4ºC, y se registró a las 16.10, mientras que la mínima de 3,4ºC se anotó a las 3.

Durante el día:

	Temp.	H.R.
6 hs.	7,0ºC	52
9 hs.	9,0ºC	46
12 hs.	14,0ºC	32
15 hs.	17,0ºC	30
18 hs.	15,4ºC	31
20 hs.	11,0ºC	47

Hoy
(Pronóstico oficial)

Poca nubosidad, con heladas parciales.

Importante robo se cometió en una casa

Hubo otros 2 hechos similares

Alhajas y dinero en efectivo por valor de 300 mil pesos y dos cheques por 30 mil dólares fueron sustraídos en una vivienda de Gutiérrez, propiedad del señor Gualpa Bugnoli, según informó el Departamento de Relaciones Policiales.

El robo se cometió en el inmueble de Hipólito Yrigoyen 700 y los ladrones para poder ingresar, rompieron la reja de una ventana. De ese modo se apoderaron del dinero, las alhajas y los cheques.

En Godoy Cruz

También informó Relaciones Policiales sobre un robo similar perpetrado en la casa de la señora María Luisa Irañeta de Bilen, ubicada en Belgrano 638, de Godoy Cruz. Según la versión policial, los ladrones debieron escalar un muro para ingresar. También rompieron una puerta y una ventana y así se apoderaron de numerosos efectos por valor de 500 mil pesos. Investiga este hecho el personal de la seccional 34ª.

En la ciudad

También los ladrones entraron en la vivienda del s[illegible] Francisco Osvaldo Simón, [illegible] Granaderos 740, de ciudad, donde se llevaron 5 puls[illegible] de oro, dos aros del m[illegible] metal, una cadenita, una [illegible]neda chilena de oro y 20[illegible] sos en efectivo.

El señor Simón, que radi[illegible] denuncia en la seccional [illegible] evaluó lo sustraído es 10[illegible] pesos, añadiendo que los [illegible]tos rompieron la puerta de [illegible]trada.

Golpearon en L[illegible] Heras a un cab[illegible] de Aeronáutica

Un incidente del cual [illegible] suministró información o[illegible] y cuyas características lo[illegible] nan confuso, se registró [illegible] dedor de las 23 del do[illegible] en calle San Juan, de Las [illegible]ras, en las inmediaciones [illegible] la IV Brigada Aérea. Un [illegible] de esa unidad militar h[illegible] sido agredido por los ocu[illegible]tes de un automóvil Pe[illegible] porque "se negó a propor[illegible]nar datos de otro subofi[illegible] según señala una versión.

De acuerdo al trascend[illegible] la víctima es el cabo José [illegible]guis, el que circulaba en [illegible]cleta por la mencionada [illegible] cuando fue supuestamente [illegible]terceptado por 4 ó 5 hom[illegible] que viajaban en un Peu[illegible] 504, color blanco, quienes [illegible] dieron información acerca [illegible] un suboficial de comunica[illegible]nes.

"Como Burguis se negó a [illegible]ministrarles la informaci[illegible] los desconocidos le propina[illegible] una golpiza y huyeron", [illegible] la descripción de un voc[illegible] policial. El cabo se repuso [illegible] sus lesiones en la base a[illegible] Presenta hematomas y esco[illegible]ciones en rostro, un bra[illegible] hemitórax.

Sastrería de la Policía será inaugurada hoy

Durante una ceremonia que ha sido prevista para hoy a las 8 en los talleres de la Policía de Mendoza, en avenida Boulogne Sur Mer 3053 de ciudad, será inaugurado el salón de sastrería y fábrica de gorras de la institución.

El acto, al que asistirán el subjefe de Policía, comisario general Ramón Armando Arrieta Cortez y otros jefes superiores, comenzará con la presentación de autoridades y culminará con la habilitación del nuevo local, el que llevará el nombre del comisario inspector fallecido Carlos Vicente Arturo Arturo.

Perdió la vida una mujer que fue atropellada

A las 12.40 dejó de existir en el hospital regional de Maipú una mujer que 20 minutos antes había sido atropellada por una motocicleta en calle Padre Vázquez al 236, del mencionado departamento. Se trata de la señora María Nemesia Puebla de González, de 65 años, con último domicilio en Chavarría 130, de Gutiérrez.

La moto era conducida por Hugo Angel López, con residencia en carril Ozamis 575. De acuerdo a la información oficial, el motociclista no sufrió lesiones.

Intoxicados con una torta de cumpleaños

ROSARIO, 8 (NA). — Fuerte intoxicación sufrieron siete personas luego de comer una torta de cumpleaños que, por error, había sido decorada con un fuerte hormiguicida.

El hecho se produjo anoche en Sarmiento 5029 de esta ciudad, donde los participantes de una fiesta de cumpleaños comenzaron a sentirse mal y a sufrir fuertes convulsiones.

Trasladados a distintos hospitales, se comprobó que sufrían agudo envenenamiento por efectos del "Gamexame" que contenía el hormiguicida de color rojo que había sido agregado por equivocación a la decoración de la torta, preparada por la dueña de casa, Elsa viuda de Barreras.

Fueron afectados la aludida señora, Ana María Galet, de 26 años; José Galet, de 31; José Dizzo, de 25; Jorge Carlegno, de 21; Susana Torres, de 20; Rubén Sovercia, de 27 y José Cambiaso, de 28, todos los cuales se encuentran fuera de peligro.

Policía frustra un asalto y mata a un delincuente

LA PLATA, 8. (Télam). — Un policía que se encontraba en un comercio durante un asalto frustró el intento de los maleantes y mató a uno [illegible] ellos, que lo atacó a bala[illegible] informó la policía.

El hecho ocurrió a las 11 [illegible] en el comercio ubicado [illegible] Maipú 1164, de Vicente Ló[illegible] Allí irrumpieron tres de[illegible]cuentes y un oficial de la [illegible]gada de Campana que se [illegible]llaba en el local vestido de [illegible]vil, se dio a conocer como [illegible]licía y los intimó a rendi[illegible]

Dos de ellos emprendieron [illegible] fuga mientras el tercero d[illegible]paró contra el policía sin d[illegible] en el blanco. Este repelió [illegible] agresión y mató al sujeto, [illegible] fue identificado como Ma[illegible] Daniel Reynoso, de 27 años [illegible] domiciliaba en Bermúdez [illegible] de Olivos.

Los delincuentes se movi[illegible]ban en un Peugeot 504, ro[illegible]do a Carlos Fernández Ló[illegible] con domicilio en Arenales 1[illegible] de Olivos, que poco después [illegible] fue encontrado abandonado [illegible] Ayacucho al 200, de esa lo[illegible]lidad. En su interior la p[illegible]cía encontró un revólver [illegible] libre 38.

JOSE MARIA TORRES. - Q.E.P.D. - Falleció el 7-IX-1975.- Los vecinos de su hijo Julio Orlando Torres, del Barrio Consorcio "La Fraternidad", sectores "A" y "B": A. García, P. Morales, A. Loddi, M. de los Ríos, M. Alvares, L. Brizuela, L. Aguilar, D. Núñez, E. de Persia, J. Maure, M. Moya, O. Pueba, D. C. Castañeda, F. Villafañe, F. González, A. Splieger, A. Chimbo y D. Gómez participan su fallecimiento e invitan a rezar una oración por el eterno descanso de su alma. 9|9|C|353|9|9

MARIA ESTHER PIÑA Vda. DE SOSA. - Q.E.P.D. - Falleció el 7-IX-1975. - El personal directivo, docente y administrativo y comisiones periescolares de la Guardería Nº 4 Dr. R. Gutiérrez, participan con profundo pesar el fallecimiento de la madre de su compañera de trabajo, Sra. Tomasa Sosa de Orosco, y ruegan una oración a su memoria. 9|9|F|82700|9|9

AGRADECIMIENTOS

EDUARDO ARANCET
Q. E. P. D.
Falleció el 8-VIII-1975.
C. A. S. R. y B. P.

Sus hijos, hijos políticos, nietos, bisnietos y demás familiares, agradecen profundamente las expresiones de condolencia, ofrendas florales y acompañamiento de sus restos al cementerio de la Capital. 9|9|C|167|9|8

JUAN CARLOS DUARTE. - Q.E.P.D. - Falleció el 19-VIII-75. Su esposa, hijo, hermanos y sobrinos, agradecen intimamente a Gruniel S. A., personal directivo y compañeros, personal directivo, docentes, Servicio Social y Administrativo de la Escuela Hogar Nº 16, amigos, vecinos y todas aquellas personas que hicieron llegar sus expresiones de condolencias, notas de pésame, telegramas, asistencia al velatorio y acompañamiento de sus restos al cementerio de la Capital. 9|9|C|194|9|9

RECORDATORIOS

NINA MARTHA LOPEZ DE LESCANO. - Q.E.P.D. - Falleció el 9-IX-72. - Con todo cariño la recuerdan: Bernabé Lescano y Flia., Osvaldo Lescano y Flia. 9|9|C|307|9|9

MARTHA LOPEZ DE LESCANO. - Q.E.P.D. - Falleció el 9-IX-1972. - Su ahijada Nancy Beatriz Lescano y Flia., ruegan a familiares y amigos eleven una oración a su querida memoria y en sufragio de su alma, al cumplirse el tercer aniversario de su fallecimiento. Atención que agradecerán intimamente. 9|9|C|380|9|9

NINA MARTHA LOPEZ DE LESCANO. - Q.E.P.D. - Falleció el 9-IX-72. - En el tercer aniversario de su fallecimiento la recuerdan con amor sus hijos y nieto. Ruegan a familiares y amigos una oración en su memoria. 9|9|C|304|9|9

ERNESTINA ROVAI DE PUCCI. - Q.E.P.D. - Falleció el 9-IX-1967. — Sus hijos, hijos políticos, nietos, bisnietos y demás familiares, ruegan a sus amistades eleven una oración a su memoria al cumplirse un nuevo aniversario de su fallecimiento. 9|9|C|763|9|9

FELIX IZQUIERDO. - Q. E. P. D. - Falleció el 9-IX-1969. - Su esposa, hijos, hijos políticos y nietos, ruegan a familiares y amigos eleven una oración a su querida memoria al cumplirse hoy al sexto aniversario de su fallecimiento. 9|9|C|103|9|9

ARNALDO NARVAEZ. - Q. E. P. D. - Falleció el 9-IX-61. - Con motivo de cumplirse el 14º aniversario de su fallecimiento, su esposa, hijas, hijos políticos y nietos, elevan una oración por el eterno descanso de su alma. 9|9|F|89601|9|9

ORACIONES

NINA MARTHA L. de LESCANO
Q. E. P. D.
Falleció el 9-IX-1972.

Su esposo, hijo, hija política y nieto, ruegan a familiares y amigos una oración a su querida memoria al cumplirse el tercer aniversario de su fallecimiento. Muy agradecidos. 9|9|C|205|9|9

FRANCICO MANCINI YANELLI
Q. E. P. D.
Falleció el 9-IX-1964.

Esposa, hijos, hijos políticos y nietos, piden a familiares y amigos una oración a su querida e inolvidable memoria al cumplirse otro aniversario de su fallecimiento. 9|9|C|157|9|9

MISAS Y FUNERALES

ANTOLINA IBIS ZAMBRANO de FUGAZZOTTO. - Q.E.P.D. - Falleció el 9-IX-1969. - Sus padres y hermanos, invitan a familiares y amigos a la misa para rogar por el descanso de su alma que se oficiará hoy a las 19 horas, en la iglesia de El Señor de los Milagros. 9|9|C|745|9|9

BLANCA B. DE SURBAI[illegible]
Q. E. P. D.
Falleció el 9-IX-74.

Sus hijos invitan a famili[illegible] y amigos a la misa que se [illegible]zará por el eterno descanso [illegible] su alma hoy 9 de setiembre [illegible] las 19 hs. en la parroquia [illegible] Nuestra Señora del Carmen [illegible] San Martín, con motivo de [illegible] cumplirse el primer aniver[illegible]rio de su fallecimiento. 9|9|F|8271[illegible]

FELIPE AVILA
Q. E. P. D.
Falleció el 9-IX-74.

Su esposa, hijos y nietos [illegible] cumplirse un año de su f[illegible]llecimiento ruegan a famili[illegible]res y amigos elevar una or[illegible]ción a su querida memoria [illegible] invitan a la misa que se of[illegible]ciará en la iglesia Nuestra S[illegible]ñora del Carmen de la Ciudad de San Martín hoy 9 de s[illegible]tiembre a las 19 horas. Fa[illegible] que agradecerán intimamente. 9|9|F|8271[illegible]

AQUILINO CALDERON
Q.E.P.D.
Falleció el 10-IX-73

Su esposa, hijos y nietos, [illegible]vitan a familiares y amig[illegible] a la misa que, para rogar [illegible] el eterno descanso de su al[illegible] se oficiará el día 10 de seti[illegible]bre, a las 18.30 hs., en la ig[illegible]sia de la Merced, de Maipú [illegible] cumplirse el 2do. aniversa[illegible] de su fallecimiento. 9|9|F|8270[illegible]

MANUEL RUANO. - Q. [illegible] P. D. - Falleció el 9-VII[illegible] La Junta Directiva de [illegible] ciedad Española de Benefi[illegible] y Mutualidad (Hospital Es[illegible] de Mendoza), invita a la [illegible] que en memoria de su [illegible] asociado fundador y protector [illegible] directivo y miembro del Hon[illegible] Jurado, hace oficiar hoy, [illegible] 19 horas, en la Capilla del [illegible]tal Español, al cumplirse un [illegible] de su fallecimiento. 8|9|F|[illegible]

Comenzaron cursos para podólogos

SAN RAFAEL. — En dependencias del Colegio Del Carmen dieron comienzo los cursos teóricos prácticos destinados a los pedicuros, que ha organizado la Subsecretaría de Salud Pública de la Provincia.

La apertura de los cursos estuvo a cargo de los médicos, doctores María Elena García de Simón y Alberto Hugo Simón y su realización permitirá a los trabajadores de esta actividad, su matriculación de acuerdo al art. 7º de la reglamentación 2380, Ley 3943, que determina el ejercicio de la profesión.

Vence plazo para renovar alquiler de sepulturas

SAN RAFAEL. — La Municipalidad ha recordado a los familiares de las personas detalladas a continuación y que se hallan sepultados en el cementerio de Villa Atuel con los alquileres de los nichos vencidos, que tienen un plazo de 90 días a partir de la fecha del vencimiento del alquiler para la renovación del mismo, ya que en caso contrario se procederá a la exhumación de los restos y su traslado al osario común.

La nómina es la siguiente: Carmen Muñoz, Antonio Pérez Ramos, Juan Rolán, Segundo Arenas, Isaías Escudero, Pedro Quiroga, Pastora Gómez, Nolberto Olguín, Gabriela Noaille, Antonio Valdivieso, Elba Corzo, Elena Becerra, Camila Badiali, Rafaela Cerna, María Aquiles, María Evarista Rojo, Floridor Poblete, Eduarda Molina, Santos Funes, Eusebio Bravo, Carmen Arancibia, Felisa Cerna, José López, Eleno Jofré, Celinda Miton, Olga del Carmen Rivas, Juana Moyano, Andrés Bustos, Manuel Corzo y Angela Ríos.

Preocupa la situación de una facultad

SAN RAFAEL. — La Sociedad Ganadera del Sur Mendocino ha hecho pública su inquietud por la situación existente en la Facultad de Ciencias Aplicadas a la Industria, señalando su adhesión a lo actuado hasta el presente por la Comisión de Apoyo a la Facultad de Veterinaria del Sur Mendocino "en defensa de los intereses que garantizan un correcto funcionamiento de la institución terciaria".

Así también "ratifica los conceptos vertidos por sus representantes en la Comisión de Apoyo, en el sentido de que el gobierno de esa alta casa de estudios debe encuadrarse en los términos que especifica su estatuto, dictado por decreto del Poder Ejecutivo de la Provincia, para lo cual considera de vital importancia el restablecimiento de las funciones que desempeñó hasta la asunción de las actuales autoridades, el consejo integrado por representantes del claustro docente de la facultad".

Designaron corresponsal de Télam

SAN RAFAEL.— El directorio de Télam S.A., designó corresponsal-redactor de esa empresa en San Rafael, al señor Angel Bovolato, profesional de vasta trayectoria en el periodismo, la radio y la televisión del país.

Télam funcionará provisoriamente en Salta 590 de esta ciudad.

Equipo técnico donaron a una bodega piloto

SAN RAFAEL. — La Escuela de Bachillerato Técnico Agrario "Pascual Iaccarini", recibió una valiosa maquinaria destinada a completar el equipamiento de la bodega piloto del establecimiento educacional.

La referida maquinaria, integrada por un equipo compresor frigorífico con motor eléctrico, depósito y accesorios, fue donado por la firma Valentín Bianchi S.A., durante un sencillo acto que se desarrolló en las instalaciones de la mencionada bodega. Tal entrega constituye un aporte valioso para los trabajos de investigación a realizar por los alumnos en la cátedra de Enología.

En nombre de la escuela, recibieron el mencionado equipo, el director de Educación Media, licenciado José Luis Martiarena, quien se encontraba acompañado por el inspector técnico, ingeniero agrónomo Juan M. Lagos; el director de la Escuela, señor Mario De Giorgi y otras autoridades.

San Rafael

Declaración sobre medios de difusión

SAN RAFAEL. — Referido a la grave situación de los medios de difusión y en especial al diario local "El Comercio", que ha dejado de imprimirse en nuestro medio por razones económicas, ha dado una declaración el Comité Departamental de la Unión Cívica Radical.

Al respecto señala que "ve con mucha preocupación el silencio de este prestigioso órgano que acompañó a nuestro Sur en el sacrificado progreso de sus pobladores. Nos preocupa —agrega— que ante la emergencia económica que vivimos se trunque una fuente de trabajo para auténticos trabajadores de la prensa. Entendemos que una sociedad que pierde un elemento de desarrollo cultural, como es un diario, resiente en sus bases uno de los grandes pilares de la democracia, que constituye una prensa no comprometida y al servicio de los reales y grandes intereses de la zona".

Denuncia finalmente también que esa situación económica afecta a otros medios de difusión, tanto oral, escrita y televisada, poniendo en peligro estas otras fuentes de trabajo y señala que por tales motivos, el Comité Departamental se ha dirigido a los legisladores nacionales solicitando su intervención para tratar de solucionar esta grave situación.

Notas Sociales

Té Benéfico. — SAN RAFAEL. — Mañana, a las 17, se llevará a cabo el té benéfico mensual que organizan las esposas de Rotarios. Será ofrecido por la señora Carmen B. de Morales, en su domicilio y colaboran las señoras Clide de Draghi, Pierina de Fitté, Alicia de Genovesi y Raquel de Gómez.

Entidades diversas

Asociación de Músicos de Cuyo. — SAN RAFAEL. — La Junta Electoral y el delegado interventor han invitado a sus socios a que hagan efectivos las cuotas atrasadas para que puedan figurar en el padrón electoral que se confeccionará el 15 de setiembre. Para cualquier consulta, se atenderá en la sede ubicada en Comandante Salas 132, de 10 a 13.

Obras que hacen al progreso de Villa Atuel, reclamaron

SAN RAFAEL. — Realizó una visita al distrito Villa Atuel, el comisionado municipal, señor Cnafi Félix, acompañado por el subsecretario de Hacienda y Administración, señor Esteban Pessano y otros funcionarios municipales.

En el lugar se reunió con el director regional, señor Amadeo Gattás y tras una recorrida por el distrito dialogó con personal de la delegación municipal de Villa Atuel, recibiendo un informe del estado de cosas en el distrito e impartió instrucciones para la realización de impostergables trabajos de mejoramiento urbanístico.

El señor Félix recibió a directivos de Co-Pol Villa Atuel, los que le solicitaron ayuda para obras de remodelación de la seccional policial, prometiendo la entrega de cemento y artefactos de iluminación.

Se reunió luego con una delegación de las fuerzas vivas del distrito, integrada por representantes de la Cámara de Comercio, Rotary Club, Club de Leones, Club Atlético Villa Atuel, Club Barrio Las Flores, Unión Vecinal de Servicios Públicos, Sociedad Hispano Argentina de Socorros Mutuos, SOEVA y comisión cooperadora de la Sala de Primeros Auxilios.

Los nombrados plantearon distintas inquietudes referidas al progreso de la localidad, entre ellas la construcción de la Terminal de Omnibus, pavimento urbano, cementerio, iluminación, gasoducto Centro Oeste y acueducto "Los Reyunos-Bowen".

Con relación a la Terminal de Omnibus, el señor Félix señaló que la primera licitación se había declarado desierta y que se procederá a realizar un segundo llamado, que incluirá la sala de espera, grupos sanitarios, andenes y playas. Sobre el tema pavimento, el comisionado señaló que comparte la preocupación de los vecinos por la demora en que incurre Vialidad Provincial, que tiene un contrato con la Municipalidad para la realización de la obra. Prometió asimismo mantener una entrevista con el titular de Vialidad para plantear el problema y ante cualquier dificultad, señaló que la Municipalidad se hará cargo de la obra transfiriendo el contrato a otro sector del departamento.

Sobre el problema creado en el cementerio que ha sido colmada su capacidad y ante el elevado costo de los pabellones de nichos, que ponían a los mismos fuera del alcance de la mayoría de la población, anunció que se aplicará un sistema de nichos premoldeados, con lo que en pocos días más, quedaría solucionado el problema. Relacionado con la iluminación, anunció que la Dirección Provincial de Energía enviará esta semana los elementos necesarios para concretar un amplicioso plan de iluminación en Villa Atuel, informando que se están realizando las gestiones para que la obra sea financiada por la provincia en razón de la situación en que se encuentra el distrito. Señaló también que Villa Atuel está incluida en la nómina de localidades que serán beneficiadas por las obras del gasoducto Centro Oeste y el acueducto Los Reyunos Bowen.

Finalmente el señor Félix anunció que viajaría a la ciudad de Mendoza para invitar especialmente al ministro de Obras Públicas de la provincia para que en la segunda quincena de setiembre visite Villa Atuel, a fin de que los vecinos puedan plantearle los problemas existentes en el medio. Asimismo invita a las entidades de bien público para que interesen a los vecinos ubicados en la zona céntrica, para que construyan cercos y veredas, contribuyendo así al mejoramiento estético de la localidad.

Beneficencia

Sociedad Damas de Beneficencia. — SAN RAFAEL. — Cuenta con nuevas autoridades, la Sociedad Damas de Beneficencia de San Rafael, cuya nómina es la siguiente: presidenta honoraria, María Ferrari de Ferraro; presidenta, Ana Pessano de Sardi; vicepresidenta 1ª, Margarita M. de Marabini; vicepresidenta 2ª, María Victoria A. de Herrero; secretaria, Aída Matilde Lúquez; prosecretaria, Noelia del Carmen Aróstegui; tesorera, Marta Videla de Olmedo; protesorera, Elena López Jordán de Vázquez; vocales: María V. de Roux, María Herrero de Lima, Susana Jardel de Alonso, Pascua Ripa de Labiano, Josefa Cano de García, Lita de Viñuela y Celina Ponte de Tasso; vocales suplentes: Encarnación C. de Baigorria, Ana Sardi de Díaz e Iris Panelli de Zavattieri. Su mandato termina el 31 de diciembre de 1976.

—La Sociedad Damas de Beneficencia ha recibido coronas de caridad, con destino al Asilo Hogar Las Mercedes, en memoria de Ramona Domínguez de Tonidandel de: José Raimondi, Clodomiro Franco y familia; Francisco Ferraro y familia; arquitecto José María Tonidandel, María Vargas de Roux y Gabriela de Lebeudy.

San Juan

Fue superado un conflicto en una fábrica de cemento

SAN JUAN. — La Seccional San Juan de la Asociación Obrera Minera Argentina (A.O.M.A.), informó mediante un comunicado que ha quedado solucionado el conflicto que existía en la fábrica de cemento blanco Tyngatu S.A., que mantenía paralizadas las actividades en esa industria desde el 14 de agosto último y que ahora han vuelto a la normalidad de producción.

La solución se obtuvo mediante un acuerdo que establece: pago de los salarios caídos y las asignaciones familiares del mes de agosto; pago de la primera quincena del mes en curso y la retroactividad por ajustes salariales correspondientes al mes de junio, a abonarse el día 20 del mes en curso; y pago el 30 de las horas de trabajo del personal que excedió la jornada legal de trabajo insalubre.

El comunicado de A.O.M.A. agrega que "con el objeto de afianzar la fuente de trabajo y lograr reformas coyunturales del proceso productivo, procurando mayor eficiencia, calidad y rentabilidad de la explotación minera, próximamente habrá una nueva reunión entre la parte empresaria y el sector gremial para tratar los planes inmediatos de trabajo, como así la implantación de bonificaciones a los trabajadores sobre la base de mayores índices de producción y asistencia".

Continúan hoy los actos de la "Semana Sarmientina"

SAN JUAN.— Con dos actos que tuvieron lugar ayer en el departamento Sarmiento y esta ciudad, prosiguieron las ceremonias de la "Semana Sarmientina" organizada por el gobierno de la provincia para honrar la memoria de Domingo Faustino Sarmiento, de cuya desaparición se cumplirán 87 años el jueves próximo.

Por la mañana y con asistencia de funcionarios del gobierno central y de la municipalidad del departamento, como así también de autoridades escolares, se cumplió en el local de la Escuela Nacional Nº 15 del distrito Las Lomitas (Sarmiento), el acto simbólico de iniciación de trabajos de forestación a cumplirse en todos los predios escolares. En la oportunidad se efectuó la inauguración de los clubes escolares "Niños Amigos del Arbol", que colaborarán estrechamente en esa tarea.

Por la tarde, a las 18, en el local de la Caja Nacional de Ahorro y Seguro, tuvo lugar una conferencia a cargo de la profesora Mercedes Gallardo de Valdez, quien abordó el tema "Influencia de Sarmiento en la política pedagógica de nuestro país". Este acto fue organizado por la Caja Mutual del Compañero de la mencionada entidad y crediticia y de ahorro.

Para la jornada de hoy están previstos los siguientes actos: homenaje a los padres del prócer, Paula Albarracín de Sarmiento y Clemente Sarmiento, ante el mausoleo que guarda sus restos en el cementerio de la capital, oportunidad en que se rezará un responso a cargo del presbítero José Carlos Mazzon y pronunciará un discurso el supervisor técnico seccional de escuelas nacionales, señor Higinio Leopoldo Moreno.

Además, en el departamento 25 de Mayo, a las 18, será colocada la piedra fundamental del edificio que se construirá para la Escuela Nacional Nº 170, en el distrito La Chimbera.

No comenzará hoy el paro de los maestros

SAN JUAN. — No se iniciará hoy el anunciado paro de actividades por setenta y dos horas con que habían amenazado los maestros provinciales, en demanda del pago de haberes adeudados. El frente gremial de entidades docentes, que se reunió anoche en la Casa del Maestro, dispuso establecer un compás de espera por 24 horas para requerir hoy el pronunciamiento escrito de los maestros en el sentido de si aceptan o no prorrogar ese plazo hasta las 48 horas —medianoche de mañana miércoles—, a efectos de esperar el cumplimiento de la promesa de las autoridades del gobierno de la provincia, que afirmaron ayer en conferencia de prensa, que estarían en condiciones de abonar mañana los importes impagos.

Si la mayoría de los maestros aceptan prorrogar el plazo dispuesto anoche, tampoco habría paro docente mañana; en caso contrario, esta noche volvería a reunirse el frente gremial para disponer el cese de actividades. De todas maneras, parece haber quedado resuelto que si hasta el miércoles no se abonan los haberes atrasados, desde el jueves se iniciaría la huelga general de los maestros provinciales.

Como se sabe, la medida de fuerza se adoptaría a raíz de que el magisterio provincial no percibió hasta el viernes último —de acuerdo a lo prometido por las autoridades del gobierno— el anticipo del 100 por ciento para los maestros titulares y del 50 por ciento para los suplentes. Otra bandera de lucha es la derogación de la circular Nº 8 de la Dirección General de Escuelas, que investiga actitudes personales de los docentes, durante los días de paro de huelga anteriores.

La posición oficial

SAN JUAN. — En conferencia de prensa ofrecida ayer al mediodía en la Sala de Situación de la Casa de Gobierno, que presidió el vicegobernador de la provincia a cargo del Poder Ejecutivo, doctor Francisco Aguilar, el ministro de Gobierno doctor Pablo Antonio Ramella fijó la posición oficial respecto del paro docente anunciado para hoy por el Frente Gremial Docente. Participaron también de la reunión el ministro de Economía, licenciado Jesús D'Alessandro; el director del Servicio Provincial de Salud, doctor Juan W. Herrmann; el secretario general de la Gobernación, señor Rafael Reina y el asesor económico del gobierno, agrimensor Eduardo F. Valenzuela.

El gobernador interino, doctor Aguilar, expresó que "el gobierno de la provincia se ve obligado a realizar esta conferencia de prensa para terminar, de una vez por todas, con los malos entendidos o la mala intención de ciertos sectores gremiales docentes, que pretenden crear una falsa imagen de insensibilidad oficial ante las justas reclamaciones de los maestros, cuando la realidad es que se ha prestado preferente atención a todo lo relativo a la educación y a la docencia".

Cedió después la palabra al doctor Ramella, quien dio lectura al comunicado oficial que figura más adelante y reiteró las fechas de pago anticipadas al Frente Gremial Docente durante una reciente entrevista.

El comunicado de dos páginas —se entregaron copias a los periodistas— expresa en su introducción una síntesis de la "preferente atención del Gobierno a todo lo relativo a la docencia". Manifiesta que el presupuesto escolar se incrementó en mayor proporción que otros rubros, se aumentó en el 400 por ciento las partidas para provisión de útiles y materiales de enseñanza, se crearon varias escuelas —algunas de nivel medio— y se han dado instrumentos legales, como la ley que crea la Junta de Calificación, para dar mayor seguridad a los docentes en el régimen de ingresos y concursos.

Con respecto al rubro remuneraciones, la declaración afirma que "en ningún momento el Gobierno ha desoído las justas reclamaciones de los docentes, pero es bien sabido que sólo es posible obtener los aumentos cuando el Gobierno Nacional los asegura". Afirma también que "en cuanto han llegado las comunicaciones del caso se ha dispuesto el pago de los haberes y de los aumentos; y con respecto al aumento provisorio del cien por ciento, "también han llegado las remesas, pero por disposiciones de carácter bancario, debido al cúmulo de trabajo, se gradúa las disponibilidades y de ahí que haya que establecer un orden en los pagos. En ningún momento, pues, el gobierno ha dejado de cumplir lo prometido".

Ante autoridades provinciales y miembros de la institución, se procede a la bendición de las flamantes instalaciones.

Nuevo edificio para el Centro de Salud Nº 10

GUAYMALLEN. — Con la presencia del ministro de Bienestar Social, señor Decio Naranjo, y la del subsecretario de Salud Pública, doctor Luis Loyola, quedó inaugurado el nuevo edificio del centro de salud Nº 10 "Nueva Ciudad", en Pringles 2353 de San José, Guaymallén.

El edificio fue cedido por la Unión Vecinal "Comandante Torres" al ministerio de Bienestar Social, por un convenio a través del cual, la citada cartera aportó la mano de obra para los detalles de terminación, mientras que la Unión Vecinal donó los materiales para estos trabajos; adaptándolos a las necesidades sanitarias de la zona. Consta de dos plantas en donde funcionan los servicios de enfermería, consultorios externos, inyectables, salas de espera y de conferencia, el departamento de administración, el taller de costura y servicio social.

Este centro de salud cuenta con un plantel de tres pediatras y 2 clínicos (médica y ginecológica) prestando servicios de pediatría, clínica médica, ginecología, asistencia social y además, posee un instructor de taller para la realización de manualidades.

Brinda atención médica a 40 o 45 enfermos por día, teniendo registradas además, 120 familias para entrega de leche; en el fichero infantil figuran 3.800 niños que gozan de los servicios del centro. Su horario de atención es de 7 a 19, de lunes a viernes, y de 7 a 12 los sábados.

Su director, el doctor Gabriel Fernández, recibió a las autoridades con quienes recorrió las instalaciones. Posteriormente éstas fueron bendecidas por el reverendo padre Benito Sellitto, tras lo cual el doctor Fernández agradeció la colaboración prestada por el ministerio de Bienestar Social, el personal del Centro de Salud y a la Unión Vecinal "Comandante Torres". Por su parte, hizo lo propio el representante de esta entidad, señor Antonio Igual.

Luego, el subsecretario de Salud Pública vertió algunos conceptos referidos a la misión que, como funcionario público, tiene para con la salud de la población. Dijo que la inauguración del nuevo edificio serviría para "paliar las necesidades que tienen los habitantes del departamento de Guaymallén acercándonos más a una justicia social". Finalmente, agradeció en nombre de la cartera de Bienestar Social a todos aquellos que posibilitaron la inauguración del nuevo edificio; tras lo cual se ofreció un vino de honor.

Malargüe

Perjuicios que ocasionaron las nevadas en la hacienda

MALARGÜE. — A medida que se abren las rutas de acceso a los campos de pastoreo de la pre cordillera y se toma contacto con los puesteros, se tiene una impresión más real de la medida en que las intensas nevadas provocaron mortandad entre la hacienda menor.

La impresión es que la mayoría de los puesteros que ubican al oeste de la ruta nacional 40, son los que han sufrido daños en mayor medida. Algunos puesteros se aventuran a formular algunas apreciaciones sobre la mortandad que han sufrido en sus planteles de chivos, y consideran que en el ganado mayor recién podrán conocer lo ocurrido más adelante, cuando se pueda reunir la hacienda dispersa en los campos.

Cunde la preocupación por el estado en que se encuentra la hacienda. Se nota que los animales se encuentran muy débiles debido a la intensidad de los fríos registrados en la región y a la falta de alimentos que debieron soportar mientras la nieve cubría los campos. Este aspecto puede influir considerablemente en los resultados económicos del año, que, ya de por sí son malos para los puesteros en general, y no se aprecia la forma en que podrán sobrellevar los perjuicios derivados de estas contingencias, de no obtener precios compensatorios por sus chivos que, por lo general, es el medio con el que logran sobrellevar los gastos del año en vestuario y alimentos.

La medida en que se encuentran dispersos los afectados por estos temporales, impide conocer la importancia del daño y también el agruparse para procurar medidas que permitan aliviar su situación.

Educacionales

Ofrecimiento de horas de cátedra. - MALARGÜE. — La dirección de la Escuela B.T. 12 "General Manuel Savio", de esta villa, ofrecerá hoy a las 18.15, las siguientes horas cátedra: tres de primero; cuatro de segundo; cuatro de tercero, de la asignatura "Modas"; cuatro de segundo; cuatro de tercero de tejido; tres de historia de segundo; tres de historia de tercero. Primer llamado con planilla de puntaje. Dos horas de sicología de cuarto, y dos de lógica de quinto año, segundo llamado para profesores con y sin planilla de puntaje.

Zona Este

La Paz

Mañana se agasajará a docentes

LA PAZ. — La Escuela Secundaria Técnica Agraria, B. T. 4 prepara un agasajo a los docentes del departamento para mañana.

Con motivo de cumplirse el próximo 11 el Día del Maestro, al recordarse un nuevo aniversario de la muerte del maestro argentino don Domingo Faustino Sarmiento, la dirección del establecimiento mencionado, con la colaboración del personal, ha organizado para mañana a las 21,30, una cena de camaradería en homenaje a todos los docentes del departamento, a la que han sido invitados especialmente con sus familiares, a realizarse en el salón de actos del establecimiento secundario.

Guaymallén

Vencimiento de un plazo en el cementerio

GUAYMALLEN. — Informó la Municipalidad que por haberse habilitado el pabellón Nº 36 de nichos en el cementerio deparamental, concluirá el venidero 15 de setiembre el plazo para que todos aquellos que tengan cadáveres en depósito provisorio concurran a la Administración de la necrópolis, ubicada en calle General Roca s/n., de Buena Nueva, para regularizar situaciones. Esa normalización se producirá mediante la formulación de una solicitud de concesión de 5 ó 20 años, o a perpetuidad.

Transcurrido aquel lapso, que se cuenta desde la habilitación de los nichos, según ordenanza, se aplicará el aforo que por ocupación de depósitos fija esa disposición.

Licitación

GUAYMALLEN. — La Municipalidad de Guaymallén ha convocado a licitación pública para el 12, a las 12, para contratar la erradicación de los forestales de la vía pública que cuenten con orden de extirpación de la Dirección de Bosques y Parques Provinciales, dentro de la jurisdicción de este departamento.

Los sobres podrán presentarse hasta el día y hora fijados en División Compra y Suministros, cerrados y lacrados, conteniendo lista de detalle, pliego de condiciones firmado, sellado y depósito de garantía.

Si el día determinado para apertura de propuestas fuese feriado o no laborable, las ofertas podrán presentarse hasta el día hábil inmediato posterior, fecha en la que también se realizará el acto licitatorio. Mayores informaciones se brindan en División Compra y Suministros, ubicada en calle Silvano Rodríguez, casi esquina López de Gomara, de Villa Nueva.

Libreta sanitaria

GUAYMALLEN. — Informó la Comuna que la Dirección Municipal de Salud Pública realizó varias actuaciones, emplazando para que diversas firmas y personas se encuadraran en las disposiciones en vigor y efectuasen las tramitaciones para obtención de libreta sanitaria, que aquéllas contemplan. En razón de no alcanzarse resultado favorables, la Comuna aplicó penas pecuniarias que oscilan entre $ 80 y $ 500.

Esos importes deberán ser ingresados en todos los casos en plazos perentorios, en Tesorería Municipal, so pena de cobrarlos por vía compulsiva.

Departamentales

En una vivienda del barrio "6 de Noviembre", se procede a la bendición de las instalaciones.

Habilitan estafeta postal en un barrio de Dorrego

GUAYMALLEN. — En el barrio "6 de Noviembre", de Dorrego, quedó habilitada una estafeta postal, en la esquina de Dorrego y Ciudad de Palmira, casi sobre el carril Rodríguez Peña. Al acto concurrieron el comisionado municipal de Guaymallén, señor Matías Ramírez; el presidente de la unión vecinal de dicho barrio, señor Juan Carlos Fredi; el jefe de la sucursal de Correos y Telecomunicaciones de Godoy Cruz, señor Carlos Trade; el tenedor de libros de la misma, señor Diomedes L. Guerra y gran cantidad de vecinos.

La habilitación del servicio se inició con la bendición de las instalaciones, que estuvo a cargo del padre José Favarato, de la parroquia "Asunción de la Virgen".

A su término, hizo uso de la palabra el señor Fredi por la unión vecinal, quien agradeció a las autoridades municipales y de correos, la diligencia puesta de manifiesto en la concreción de las gestiones. A esto respondió el señor Trade que el servicio que se inauguraba era imprescindible en el lugar y que todo se debía a la laboriosidad de los pobladores, a quienes pidió la más amplia colaboración con la encargada de la oficina, para que su desenvolvimiento cubra todas las necesidades y, más adelante, dotar a la zona del servicio de distribución domiciliaria de correspondencia.

La estafeta ha sido instalada en la vivienda particular de la señora Elba de Liberal, quien se ha hecho cargo de su atención. Por ahora, el servicio que prestará será el de atención de correspondencia simple, certificada, encomiendas y venta de valores postales. El servicio telegráfico todavía no será atendido en ella.

Con esta estafeta, se brindan los servicios normales de Correos y Telecomunicaciones y beneficia a un barrio de más de 200 viviendas, además de alcanzar también a las poblaciones aledañas, cuyos habitantes debían trasladarse a Godoy Cruz.

Godoy Cruz

Actuación de "Niños Cantores de Mendoza"

GODOY CRUZ. — Organizado por la Cooperativa de Crédito "Tomás Godoy Cruz Ltda.", de este departamento se efectuará un acto cultural el próximo 12 de este mes, a las 21.30, en la parroquia San Marón, Antonio Tomba 365.

En la ocasión actuará el Coro de Niños Cantores de Mendoza, bajo la dirección del maestro Alfredo Dono.

Luján

Destinan local para taller de una escuela

LUJAN. — La comuna departamental alquiló un local en San Martín 1068, que será destinado al funcionamiento de un taller para el dictado de las clases prácticas a los alumnos de la Escuela Técnica Nº 1, a la que concurren 74 alumnos.

El establecimiento —un espacio de 200 metros cuadrados protegido por un tinglado metálico—, cuenta con las herramientas y maquinarias necesarias al tipo de actividades que desarrollan los alumnos. Estos además de efectuar las prácticas de rigor, realizan trabajos destinados al equipamiento de la escuela a la que asisten.

Para ese tipo de tareas, la Municipalidad autorizó asimismo a la escuela a emplear el taller carpintería de la Comuna.

Lavalle

Recibió donaciones la escuela "E. Villanueva"

Durante la entrega del beneficio.

LAVALLE. — Cuadernos y un cheque por la suma de pesos 2.000, donó el Banco de Mendoza a la escuela Nº 323 "Elías Villanueva", de Jocolí, durante el transcurso de una ceremonia efectuada en la sede de la entidad bancaria.

En representación del banco asistió el director, señor Domingo Ambrosini, y el encargado de Promoción de Ahorro Escolar, señor Martín Neglia; y por la escuela, la directora señora María Elena G. de Orofino, y la maestra encargada de Ahorro Escolar, señorita Ana Jurado Llaver.

Durante el acto, la señorita Jurado Llaver destacó la importancia de la donación que expresó, "contribuye a brindar mejores comodidades a los niños, que provienen de familias de escasos recursos económicos".

SOLICITADA

Los Obreros Rurales Despedidos Ponemos Nuevamente en Conocimiento al Pueblo en General

1º) Que a pesar del tiempo transcurrido "más de dos meses" y habiendo agotado todos los medios a nuestro alcance para solucionar nuestro gravísimo problema como es la pérdida de nuestra fuente de trabajo y nuestra vivienda, y ante la imposibilidad de encontrar otro empleo, todavía no hemos recibido ninguna respuesta, ni siquiera la esperanza de una pronta solución. Los organismos a los que hemos recurrido y en especial la CGT, lo único que han hecho es minimizar la situación con lo cual pareciera ignorar los reales problemas existentes.

2º) ESTABILIDAD EN EL TRABAJO: Los obreros de viña, en estos momentos han perdido la estabilidad en su trabajo, debido a la "Declaración Final Conjunta a la que hace referencia la última parte del Convenio Colectivo de Trabajo de Obreros de Viña Nº 45-75, la que establece que la parte patronal puede despedir al obrero sin preaviso y con indemnización, inferior a la establecida en la Ley de Contrato de Trabajo. Todo lo anterior demuestra que no se está cumpliendo con los postulados que debiera defender este gobierno que dice ser popular y que por el contrario demuestra con su indeferencia una total insensibilidad ante los problemas que aquejan a los obreros rurales. Por todo esto hacemos un llamado a todos los organismos gremiales y fuerzas políticas en general para que tomen conciencia de esta grave situación que se ha planteado y que afecta no solo a los obreros rurales sino también a otros sectores laborales.

EXIGIMOS:

1º) Reintegrar a todos los compañeros despedidos.
2º) Estabilidad para los obreros que aún trabajan.
3º) Anulación de la última parte del Convenio Colectivo de Trabajo de Obreros de Viña Nº 45-75, que dice "Declaración Final Conjunta".

Firman: OBREROS RURALES DESPEDIDOS

9 9 C 236 9 9

Reinscriba en término a su industria

VENCIMIENTO 26/9/75

El país y su responsabilidad se lo exigen.

Todas las industrias nacionales o extranjeras, públicas o privadas, cualquiera sea su magnitud, deben ser inscriptas anualmente.

Así lo establece el decreto-ley 19971/72.

El certificado de reinscripción le será exigido al iniciar cualquier trámite ante organismos oficiales o entidades financieras y bancarias.

Los formularios han sido enviados por vía postal a todos los industriales inscriptos en 1974 y deben ser presentados —personalmente o por correo— en Av. Julio A. Roca 651, 1er. piso, sector 11, Cap. Fed. Si aun no los ha recibido solicítelos en la dirección indicada, o en la sucursal más próxima del B. N. D.

Registro Industrial de la Nación

Su inscripción debe ser renovada. Cumpla en término. Evite multas.

MINISTERIO DE ECONOMIA
SECRETARIA DE ESTADO DE DESARROLLO INDUSTRIAL

Télam

hille
UNA LINEA DE SOBRIO DISEÑO
SU AMPLIA VARIEDAD DE BASES
GENERA DISTINTOS MODELOS
ADECUADOS A CADA NECESIDAD
Funcionales
Comodas
LUIS CROCCO
PISOS - REVESTIMIENTOS
ALFOMBRAS
PAPELES PINTADOS
AV SAN MARTIN 45
Tel. 247700-249700
EN SAN JUAN
AV MENDOZA

Interpretar arquitectónicamente el agreste paisaje de nuestra tierra

vivienda y Confort

"La casa nació y creció en las proximidades de un zanjón, el cual nos recuerda la presencia del agua, que luego de recorrer laderas, faldas y meándricos cursos cordilleranos, llega a la ciudad para quedar aprisionada en la geometría de hormigón creada por el hombre".

"Quizás llevados un poco por los esquemas que dicta la tecnología contemporánea —los perimidos esquemas en damero— donde las calles se enseñorean con la efusión de gases y ruido de vehículos mecánicos, verdaderos ingenios del hombre moderno, nos estamos olvidando de la naturaleza, de "nuestra naturaleza", tan pródiga, generosa, descomunal. Vivimos de espaldas a la cordillera... ¿Será su presencia tan visible que nos induzca a la indiferencia? ¿Será el tiempo, cada vez más escaso, el que constriñe al hombre en su quehacer cotidiano? Tal vez sean estas las razones de su distanciamiento: la naturaleza lo rodea pero él la ignora".

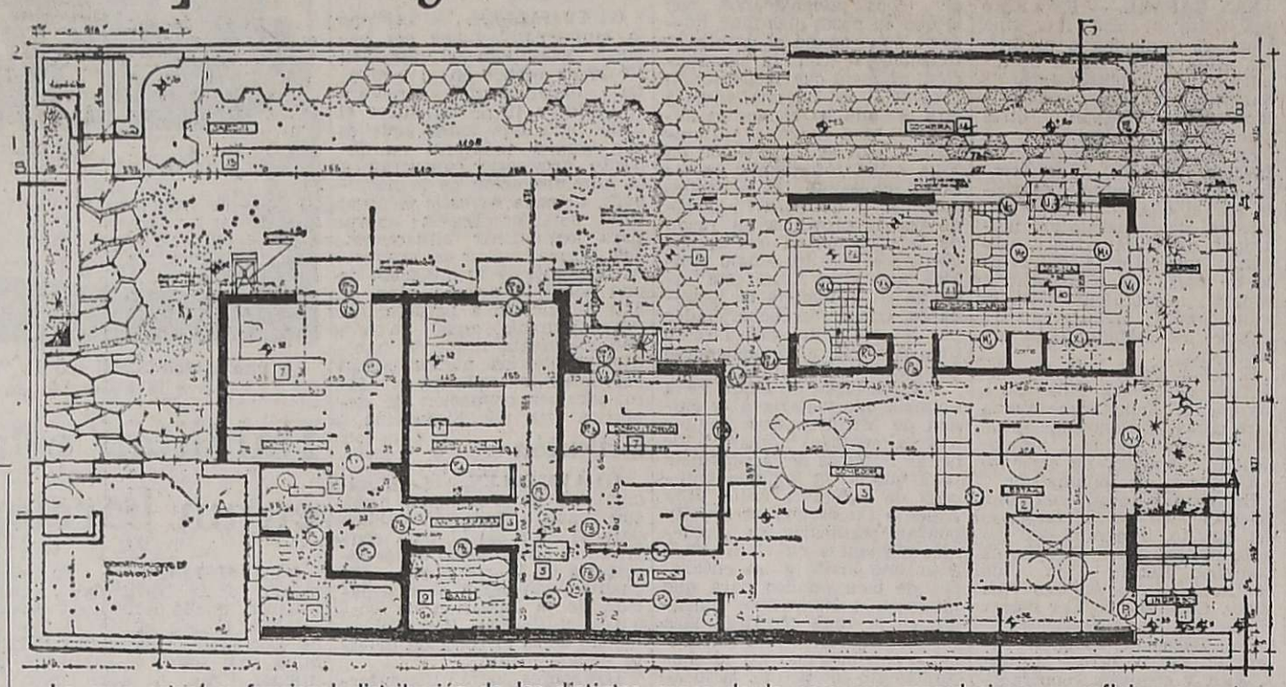

La muy actual y funcional distribución de las distintas zonas de la casa que reproducimos se reflejan en este plano de planta.

Con este discurrir reflexivo comienza la memoria descriptiva que el arquitecto Jorge López de Medina nos ha preparado para presentar la vivienda por él proyectada y dirigida constructivamente en la calle La Pampa Nº 340, barrio Bombal, de Ciudad, que es propiedad del señor José Guillermo Arcaná, y cuyos cálculos estructurales estuvieron a cargo de los ingenieros civiles Golberg, Morales y Nadal.

"Si bien el entorno, donde se emplaza la casa —prosigue el Arq. López de Medina— netamente urbano, artificial, por haber sido concebido por la mano del hombre, y en el cual los revestimientos modernos participan en la obstinada competencia que impone la moda, el frente de la casa, no por pretendida originalidad, sino para hacer recordar esa naturaleza olvidada, ha acercado una porción muy pequeña, una molécula, apenas, de cordillera, en su fachada. Y al desechar la vertical clásica que siempre usó el hombre en sus reductos, avanza sus desenfadados volúmenes en desplome, recordándonos los plegamientos rocosos y estratificados de la montaña".

"Su techo tronco-piramidal, color ladrillo, a manera de mogote geométrico, y su robusto basamento de piedra verde, como soporte de la masa que trasmite aquel, son los elementos que presiden la composición de fachada. Elementos en los cuales domina la base, que se aferra a la tierra en actitud tenaz de permanencia".

"Un pequeño jardín con rocas y especies xerófilas, juega y se imbrica entre los plegamentos de este frente pétreo. Al recorrerlo descubrimos, en el fondo de un tajo hecho por el hombre en la piedra, el ingreso principal de la morada. Y así seguimos encontrando en la cadencia irregular de su fachada, otras aberturas de otros tantos recintos, como si ellos hubieran sido horadados en la roca".

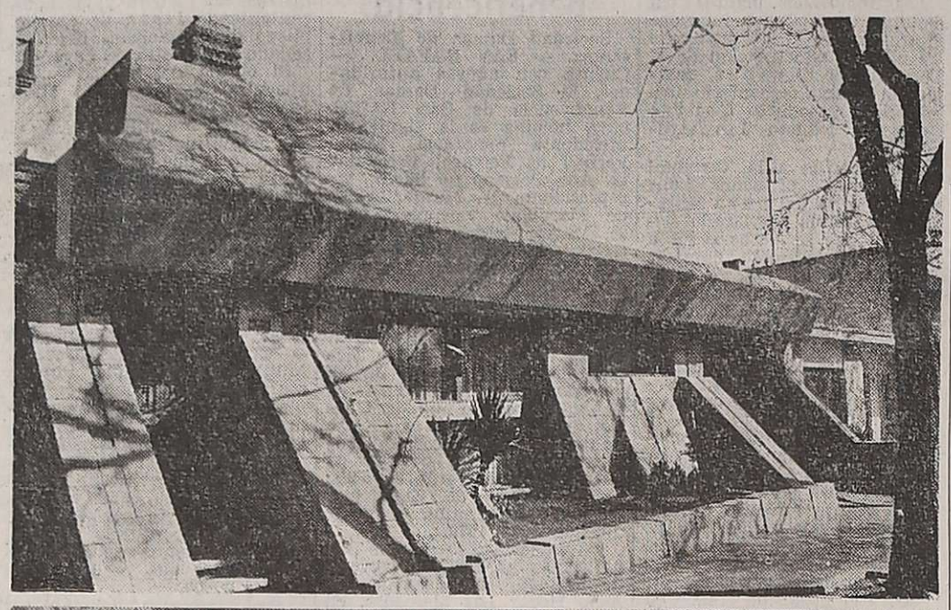

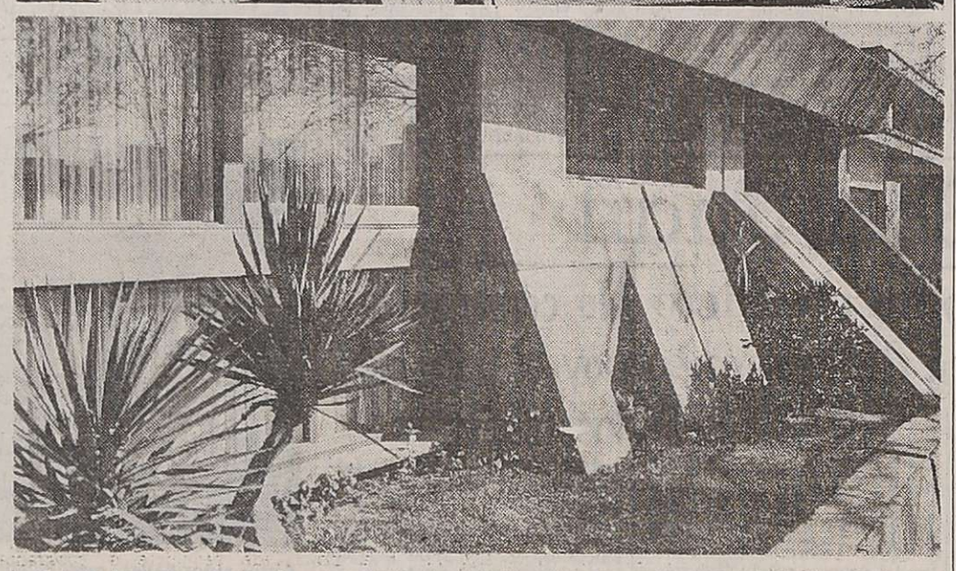

Las características de la fachada se repiten con otros materiales en el frente Norte, que vuelca al hermoso jardín interior los tres dormitorios y el ingreso posterior al ambiente de estar-comedor.

"La intención que encierra la anécdota de su fachada está cumplida: volcar en el escenario urbano, una pequeña presencia de la agreste naturaleza que caracteriza nuestra región".

Se incorpora esta construcción, con su aporte estético singular, a lo que hace tiempo denominamos arquitectura generosa, porque no se cierra totalmente hacia adentro, como pretende imponer cierta corriente edilicia actual en materia de vivienda, sino que se brinda, con la erogación consiguiente, en beneficio de la comunidad ciudadana.

"Esta casa nació no en un terreno baldío, sino en un viejo y cuidado jardín, como prolongación del espacio posterior de un solar cuyo frente se orienta hacia la calle opuesta. Al subdividir el terreno quedó este paño verde con especies de árboles, arbustos y florales de valor ornamental. Lamentablemente debieron desplazarse algunas, pero conservaron su ubicación un viejo ceibo, una santarrita hacia el fondo, un jazmín del cielo y otro paraguayo, formando un conjunto vegetal de activa participación en lo que posteriormente se convirtió el patio y jardín de la casa nueva. El proyectista, si bien no subordinó la distribución de los ambientes a la existencia de las plantas, sí tuvo presente la importancia de conservar esos ejemplares.

"De acuerdo a las características y orientación del terreno que mira al este, la casa tuvo que recostarse sobre la medianera sur para asegurar la presencia del sol en los locales importantes como lo son los dormitorios y el estar-comedor. Para los ambientes accesorios, como pasillos, baños, antecámara, etc., el proyecto buscó siempre el cielo, lo que se logra con plegamientos en el techo, ventilación e iluminación cenital, respirándose en todos ellos una atmósfera de espacio abierto.

En general el esquema funcional de esta casa de una sola planta con tres dormitorios, amplia recepción y generosa cocina-comedor, partió de una idea básica simple: aprovechar al máximo las limitaciones del terreno para una perfecta iluminación y ventilación de locales vinculados entre sí con un mínimo de espacio perdido en circulación.

La casa toda se integra al exterior por el frente y el jardín y en el primero dos ingresos separados permiten una independencia funcional muy importante. Ello se concreta con el ingreso principal sobre la medianera sur y el correspondiente a la zona de servicio, integrado en el portón de la cochera.

El terreno es de 288 metros cuadrados y la construcción suma 146 metros cubiertos, a los que hay que agregar los 38 de la habitación preexistente, ubicada en los fondos, y que el diseño ha incorporado a la vivienda.

La cubierta tronco-piramidal y el irregular basamento en piedra verde, de esta fachada, más los riscos y la vegetación del gran cantero, buscan exaltar en estilizado diseño, la imponencia, la forma y la agresividad de la naturaleza de nuestra región.

puertas importadas
Existencias permanentes cedro y peterebí
ORLAR S.A
9 de Julio 1221 (3er piso)

cedro
* MADERAS MISIONERAS
* PINO PARANA
* TERCIADOS
* MACHIMBRES — ZOCALOS
* LAMINADO DECOR
* AGLOMERADO PANELCO
* CHAPAS MIGUET
* ADHESIVOS
GIRO S.A.
AYACUCHO 168
Tel. 217377
MENDOZA

TECON S.A.
TECNICA AL SERVICIO DE LA CONSTRUCCION
En agradecimiento por el apoyo que nos han brindado nuestros clientes,
SEGUIMOS OFRECIENDO
EL 25% DESCUENTO
en carpintería normalizada, puertas, ventanas, portones, ventiluces, perfiles chapa 18, poliestireno expandido Isopor.
Av. SAN MARTIN 173 - Mendoza
tel 240144
9|9|F|89473|9 9

Abrasivos Argentinos s.á.i.c.
PRODUCTOS PARA CARPINTERIA DE ALTA CALIDAD
• Bandas Fenobond
• Rollos de lija respaldo papel y tela
• Papeles de Lija
• Discos abrasivos
• Rollos para curtiembre
• Rollos para parquetistas
DISTRIBUIDORES OFICIALES:
EL PLATA S.A.I.C. y A.
JOSE F. MORENO 1621 - MZA. - TEL. 217134 -217417
Magio

parquet
PEDRO BAJDA e HIJOS
ROBLE - VIRARO - FRESNO
ALGARROBO
GUATAMBU
BENAVENTE 4325 — VILLA NUEVA
GUAYMALLEN - TELEFONO 261627

PUERTAS PLEGADIZAS BRANCATELLI
Fábrica: Venta a distribuidores Unicamente
Adolfo Calle 423 - Teléfono 240016
Dorrego - Guaymallén - Mendoza
Totalmente fabricadas en maderas estacionadas en Mendoza
con herrajes en aluminio y bronce, lustrados y de fina terminación.
PRECIO PARA MAMA $2.105
Adquiéralas en las principales casas del ramo:
NAYLA S.R.L: San Juan 83 - Cdad. - Tel. 291133
PLATA Y PLATA: San Martín 1065 - Godoy Cruz - Tel. 221543
MAUCCI CUYO: Patricias Mendocinas 915 - Tel. 292087 - Mendoza
COMARSYT: Juan B. Justo 746 - Tel. 258194 - Mendoza
FE 56: Colón 572 - Godoy Cruz - Tel. 220343
AB DISEÑOS DECORACIONES: San Martín Sur 59 - Godoy Cruz
SGRIGNIERI HNOS: San Martín 84 - Cdad. - Tel. 249828

• CAL Viva e Hidratada SUBLIME Y SAN JUAN
• LAJAS Para Revestimiento
• MADERAS Para la construcción y carrocerías.
• TERCIADAS HARBOARD
• CEMENTO CORCEMAR · HERCULES
• CONSTAGGTOR HIDROFUGOS TECHADOS ASFALTICOS
• CARRETILLAS • PALAS • BALDES • CANASTOS • HORMIGONERAS
• LADRILLOS • CAÑOS de Cemento • Sistemas de Irrigación
• MOTORES ELECTRICOS De Alta Potencia TENAS S.A.
• MATERIALES CALIZOS Para techos y hormigón armado • YESO
• SILOS para cemento a granel • HIERRO para la construcción • CAÑOS GALVANIZADOS
• MOTORES ELECTRICOS 3/4 - 1 - 2 - 3 y 4½ H.P. • MOTOSIERRAS • MOTORES Lombardini - Ciasa
PRECIOS ESPECIALES A EMPRESAS CONSTRUCTORAS y REVENDEDORES
SOMECA s.a.
SOCIEDAD MENDOCINA DE CALES Y AFINES
Urquiza 357 MZA.
Teléf. 250158
Magio

HACE 20 AÑOS
QUE VENDEMOS PUERTAS PLEGADIZAS FABRICADAS EN MENDOZA .....
Y LO SEGUIMOS HACIENDO A LOS MEJORES PRECIOS, FORMA DE PAGO Y PLAZO DE ENTREGA.
MANUEL MENDOZA Y CIA.
MORON 258 - TEL. 290310 - MZA.
ESTACIONAMIENTO PROPIO

Placares..?
PLACARTEC..!
TECNICA DEL AÑO 2000
• MAS ECONOMICOS
• RAPIDA ENTREGA
• A SU MEDIDA
• MAS CALIDAD
HAGA RENDIR SU DINERO
FABRICA:
Della Santa 775 - Godoy Cruz - Tel. 252193
roma

SANITARIOS SAMACO S.A.
* TERMOTANQUES a gas, varias marcas, desde ..... $ 7.800
* CAMPANA para cocina con extractor y luz de lujo, CHYC ..... $ 3.900
* MUEBLE de cocina 1,40 mts., 3 puertas, con cajoneras ..... $ 3.000
AMOBLAMIENTOS CHYC
Entrega en el acto. Variedad de colores y modelos.
Artículos del Hogar de las Mejores Marcas. Todos a los Mejores Precios. Consulte Planes de Financiación
SAN MARTIN y CHACABUCO Alameda - Tel. 217873
9|9|F|9 9

CONSTRUYE O ARREGLA SU CASA
AEREADORES
REVESTIMIENTOS
VINILICOS Y MADERA
CERAMICA roja Cattaneo
MAMPARAS para baños
PARQUET de todo tipo
Amplio Stock
Entrega Inmediata
GRIFERIA artesanal Fersa
PISOS de goma PIRELLI
REVESTIMIENTO Castelar de cobre y bronce
PUERTAS PLEGADIZAS placas enchapadas de madera
MAUCCI CUYO
PATRICIAS MENDOCINAS 915
TEL. 292087 • MENDOZA

MOSAICOS
PUERTAS - VENTANAS
PORTONES
Créditos 10 y 20 meses. Sola firma. Recibimos bonos. Depósito ventas. Salta 1542 - Ciudad
9|9|C 288|9 9

Programa de Radio y TV

Ofrecemos a continuación los programas de acuerdo con el detalle que nos han suministrado las respectivas radios y teleemisoras.

VINOS GARGANTINI
SIEMPRE BUENOS SIEMPRE IGUALES

anal 7 - Mendoza

.15 Carta de ajuste con música selecta.
.25 Apertura y santoral.
.30 Los picapiedras.
.00 Noticiero 7, primera edición.
.30 Antes de la historia.
.35 Matinée primera sección.
oy: "Los ojos del muerto" con Lou Chaney, Jean Parker.
.30 Matinée Segunda sección. Hoy: "Pobre niña rica" con Shirley Temple, Alice Faye.
.00 Ayer fue mentira.
.30 Buenas tardes, mucho gusto.
.00 Juguetín, Juguetón.
.00 No hace falta quererte.
.00 Noticiero 7, segunda edición.
.30 San Cade, el inflexible.
.30 El mundo del espectáculo. Hoy "Problemas de alcoba" con Rock Hudson, Doris Day.
.30 Palabras para recordar, Secrt. medios Comunic.

anal 9 - Mendoza

.30 Noticiero en directo.
.30 La Hora de Andrés, en directo con Andrés Percivale.
14.30 Cine para la familia. Hoy: "Surcos en el mar", con Enrique Muiño, Duilio Marzio y Nelly Paniza.
16.00 Ben Casey.
17.00 Otra vez ayer, con Silvia Montanari.
17.30 Intriga en Hawai, con Robert Conrad.
18.30 Este es mi mundo.
19.00 Dibujos animados estreno. Hoy: Superman - Los cuatro fantásticos y La isla de Guilligan.
20.30 Odol Pregunta: Juan Carlos De Bernardi contesta por cinco millones sobre lunfardo.
21.00 Noticiero Nueve.
21.30 Alguien por quien vivir, con Alberto Martín.
22.30 Tu rebelde ternura, con Soledad Silveira y Antonio Grimau.
0.15 Supervivencia.

EL PLACER DE VIVIR

LRA 6 y LRA 34 Radio Nacional Mendoza

7.15 Por los senderos de la patria
7.30 Direc. Prov. de Bosques
7.45 Orquestas típicas
8.05 Notas y música para usted
9.15 Variedades musicales
9.30 Boletín cultural
9.35 Variedades musicales
10.05 El futuro de nuestra alimentación (RTA)
10.20 Estampa ciudadana
10.30 Nuestros hijos
11.05 Danzas y cantares nativos
11.30 Direc. Prov. de Defensa Civil
11.35 El cofre de las melodías
12.05 Folklore en Nacional
13.15 Pequeñas joyas de la música
13.30 Boletín Gobierno de Mendoza
13.35 Concierto de mediodía
14.30 Música para todos
15.05 Selección típica
15.30 Cita con la canción (ORTF)
15.45 Mundo infantil
16.05 El libro leído para usted
16.20 Danzas y cantares nativos
16.30 Una luz en el camino
16.35 América su música y su canto
17.15 Concierto de la tarde
18.05 Tango y folklore
18.30 Boletín cultural
18.35 Punto seguido
19.05 Efemérides musical
19.30 Serv. Social Internacional
19.35 Galicia en América
20.05 Solistas y conjuntos argentinos
21.00 Danzas
21.30 Sra. Ayles
22.05 Teatro breve: La plaza el hombre y el infinito, de Mónica Furman
22.40 De nuestra discoteca
23.05 Simplemente para recordar
23.40 Oraciones siglo veinte
24.00 Exigencia
1.00 Con permiso solemnidad
2.00 Cierre de la trasmisión.

VINOS GARGANTINI
SIEMPRE BUENOS SIEMPRE IGUALES

HOESCH
PERFILES PARA CARPINTERIA METALICA
CONFORMADOS EN FRIO
HOESCH ARGENTINA SAIC
C. Pellegrini y Viamonte - Valentín Alsina - Tels. 208-8035 al 39 y 208-8030
Representante en Mendoza ACERMET S.R.L.
T. Di Tella 154 — Godoy Cruz — Mendoza
Tel. 224925 y 220680 — Télex 043-735

Evite mano de obra.. Aíslese usted mismo del frío o del calor.
APLIQUE
POLIESTIRENO EXPANDIDO
EL AISLANTE MAS EFICAZ QUE SE CONOCE
Viene en planchas,
desde 0,50 m x 0,50 m
hasta 1,00 m x 3,00 m....
y en todos los espesores:
desde 10 mm hasta 500 mm
FABRICAS
EN MENDOZA: ARISTOBULO DEL VALLE 815
BENEGAS-GODOY CRUZ-TEL. 222644
EN CORDOBA: PALERMO 160-V. AZALAIS
TEL. 712271-718278
OF. BS. AS.: FLORIDA 971-OF. 58
TEL.: 32-7718 - 31-9112
AISLANTES DE CUYO

Notas sociales

Casamientos

El padre Héctor Gimeno bendecirá el casamiento de la señorita María Cristina Asensio y el ingeniero Rodolfo Serrans hoy, a las 12, en la parroquia del Espíritu Santo. Actuarán como padrinos por la novia, el señor Manuel G. Asensio y su señora Sara Maria Coulter y por el novio, la señora María Haydée Rodríguez Artaza de Señorans y el señor Horacio Eduardo Señorans. Testificaran esta ceremonia las doctoras Elsa Yadir de Mena y María Cristina Diumenjo. Oficiarán de testigos en el acto civil la señorita Mabel González y el señor Angel María Rodríguez Artaza.

—El sabado, a las 12, se celebrará en la parroquia de Nuestra Señora de la Carrodilla la boda de la señorita Inés Amelia Le Donne y el doctor Domingo Lafargue. Intervendrán como padrinos por la novia, la señora Francisca Lopez de Le Donne y el señor Ricardo José Le Donne y por el novio, el señor Valentín Lafargue y la señora Rosalva Lafargue de Fragapane. Serán testigos del acto civil la señora Adriana Thomas Villa Puente y el señor Ernesto Blanco.

—En la basilica de San Francisco quedará consagrado el 20 del actual, a las 20, el matrimonio de la señorita María Lina Pugni y el señor Carlos Enrique Yuni. Serán padrinos por la novia, el señor Luis José Pugni y su señora María Teresa Francica y por el novio, el señor Alberto Luis Yunes y la señora Luisa María Conte de Yunes. En esta ocasión serán testigos el señor Juan Carlos Pugni y su señora Ana Beatriz Miguel. Certificarán el acto civil la señora Mónica Beatriz Pugni de Yunes y el señor Eduardo Pulenta.

Reuniones

El ingeniero Luis A. Oberti y su señora Raquel Balbarrey recibiran hoy a las amistades por su hija María Raquel, que festeja su cumpleaños.

—La Liga de Madres de Familia hará su reunión mensual hoy a las 17, en la casa de su presidenta, señora Sara Miguti de Abrego

—En adhesión al Año Internacional de la Mujer, la Organización Sionista Femenina Argentina ha invitado a sus asociadas a la charla que dará el profesor Zeev Goldik sobre "La Mujer en la Biblia". La reunión se llevará a cabo hoy, a las 17, en la casa de la señora Angela de Rerdanovsky (Avenida España 1091).

Demostraciones

Con el objeto de despedirse de sus amigas antes de partir a Stavanger (Noruega) donde reside, la señora Martha Esther Cuartara de Parada les ofrecerá hoy un té.

—En obsequio de la señorita Inés Amelia Le Donne y del doctor Domingo Lafargue, quienes en breve contraerán matrimonio, el señor Bartolomé Romeo y su señora Teresita Caprera les sirvieron una comida.

Club de Leones

Mañana a las 16, en la residencia de la señora Manuela Orofino de Ponce, tendrá lugar el té mensual y cambio de autoridades del comité de damas del Club de Leones de Mendoza. Prestará su ayuda a la dueña de casa la señora Teresa Ricotti de Desmery.

Enfermos

Guarda cama la señora Luz María Arrigoni de Allamand. Se encuentra bien, así como su hijo Martín José.

—Fue operada con resultado satisfactorio la señorita Alejandra Ortega Tancredi.

—La señora María de la luz Manescau de García Zuloaga se recupera luego del nacimiento de su hijo Rodrigo Alfonso

—Restablecida de la intervención quirúrgica a que fue sometida, la señorita Adriana Moltó García Zuloaga.

Viajeros

De Buenos Aires y Santa Fe la señora Raquel Candioti de Balbarrey.

—De Villa Mercedes (San Luis) la señora Eulalia López de Saá Zarandón.

—De Buenos Aires el señor Ernesto Salas Aubone, su señora Nelly Uliarte Ocampo y su hijo Carlos Anselmo.

—A Chile el ingeniero Juan Carlos Espinola (h) y su señora Marta Elena Cano Toso.

Misas y funerales

Se oficiarán misas:

Hoy, a las 9, en la parroquia del Inmaculado Corazón de María, por el alma de la señora Clementina de la Torre Civit de Prieto.

—Hoy, a las 19, en la capilla del Colegio María Auxiliadora, por el alma de la señora Teresa Gatica de Bustos Morán, ofrecida por el Primer Centro de Copistas para Ciegos "Santa Rosa de Lima" a su ex tesorera y socia fundadora, en el mes de su fallecimiento.

—Hoy, a las 20.30, en la parroquia del Inmaculado Corazón de María, por el alma de la señora Cesárea Laciar de Puebla.

—Hoy, a las 19, en la parroquia del Señor del Milagro (Soler 164), por el alma de la señora Antolina Ibis Zambrano de Fugazzotto.

—Hoy, a las 19, en la capilla del Hospital Español, por el alma del señor Manuel Ruano, ofrecida por la junta directiva de la Sociedad Española de Beneficencia y Mutualidad a su socio fundador y protector al cumplirse un mes de su fallecimiento.

Robert Redford, como Waldo Pepper, trata de sacar a su amigo Ezra Stiles (Edward Herrmann) de las ruinas de un avión.

Los héroes del aire de una época nostálgica en un film

Ya se exhibe en nuestro país el film "El carnaval de las águilas", del sello Universal, rodada en technicolor Todd AO 35, bajo la dirección de George Roy Hill, también su productor.

El argumento se desarrolla en la época que siguió a la Primera Guerra Mundial y su tema central es el de la aviación y sus impulsores. Por perfeccionar la técnica que le permite al hombre desplazarse a través de las nubes, Waldo Pepper se olvida de todo lo que lo ata a la tierra, incluso del amor y de su propia vida. El y sus amigos se aventuran en aquellos primitivos aviones por la sola compensación de elevarse hacia el cielo, como las águilas. El primer sacrificio que cobra esta pasión fue el de la vida de Mary Beth, la compañera de Pepper, en un papel interpretado por Susan Sarandon.

El atrevimiento sin límites e incontenible deseo de realizar acrobacias trastorna a tal punto a Pepper que las autoridades le prohíben volver a subir a un avión, pues ha puesto en peligro la vida de muchas personas. Al fin, aborda un nuevo aparato para filmar una película sobre la guerra reciente. Alucinado, se sumerge para siempre en las alturas.

Intervinieron también, Bo Svenson, y Edward Herrmann. Distribuye Cinema International Corporation.

Noticias de discos

Según nos informa CBS, el conjunto "Cesarin" es el único que "utiliza un acordeón de doble teclado. Sea o no cierto —prosigue la nota— la verdad es que el grupo pone especial atención en ese instrumento, que trata de mejorar constantemente".

Hace poco, el director de la formación envió un pedido de presupuesto a Alemania para la fabricación de un acordeón con modificaciones especiales de su propia iniciativa. Será para el próximo "long play", ya que el último, "Qué bonita es Mariquita", sigue en los mercados discográficos con buena venta.

Conocido en Europa. — "Los Chaskis" es una agrupación formada por Rodolfo Dalera, quien luego de recorrer diversos países de Europa, especialmente Francia, regresó a nuestro país y fundó el mencionado grupo.

Según informaciones del departamento de Prensa da CBS, "Los Chaskis" han grabado un larga duración que recién comienza a rodar en nuestro país y que ya es vastamente conocido en Francia y otros países europeos.

John Wayne internado en un hospital

LOS ANGELES, 8 (Esp.). — El actor norteamericano John Wayne, de 68 años de edad, fue hospitalizado, según declaró su apoderado G. Friedman, para seguir un tratamiento para adelgazar.

De este modo se desmintió el rumor de que se había internado en el Hospital Newport Beach de California, como consecuencia de una pulmonía que había dejado secuelas.

"Wayne se encuentra perfectamente. Como había engordado más de la cuenta, ha tenido que adelgazar para rodar "The Shootests", su próximo film", dijo su apoderado.

Fueron robados los negativos de tres importantes films

ROMA, 8 (Esp.). — Un robo sensacional ha causado alarma en el mundo del cine italiano: han sido robados los negativos de tres films de directores famosos. Son ellos: "Casanova" de Federico Fellini, "Salo o le 120 Giornate di Sodoma" de Pier Paolo Pasolini y "Un genio, due ladri, un pollo", de Damiano Damiani.

El material fue robado de la sede romana de la empresa "Technicolor", una de las más importantes en el campo de la revelación e impresión de películas. La desaparición de los negativos significa que los tres directores y sus equipos, deberán hacer todo de nuevo. Los 74 envases de negativos originales de los indicados films, tienen un valor de miles de millones de liras.

Piden que trasladen a Soria los restos de A. Machado

SORIA, 8 (Esp.). — Más de un centenar de profesores de enseñanza secundaria, que siguen el curso de técnica al aire libre en el Colegio Menor de la Juventud "Juan Yagüe", han tomado la decisión de firmar un documento de petición de traslado de los restos de Antonio Machado desde el cementerio de Calliure, Francia, al de El Espino de esta ciudad. Además indican la conveniencia de su definitiva inhumación junto a los de su esposa, Leonor Izquierdo.

Las gestiones referidas a ese traslado datan de hace bastantes años, en que el Ayuntamiento soriano y la Diputación Provincial las promovieron, sin que hasta la fecha se hayan obtenido resultados positivos.

Suspendióse el recital de piano de A. Portugheis

Informó la Asociación Filarmónica de Mendoza que por razones de orden laboral, ante el paro dispuesto para la fecha por la Asociación Trabajadores del Estado, que haría que la sala del Independencia no tuviera atención por parte de su personal, ha dispuesto suspender la actuación del pianista argentino Alberto Portugheis, anunciada para hoy.

"Un fantasma en el paraíso"

"Un fantasma en el paraíso", que se conocerá próximamente en Mendoza, ha sido calificada como "la historia de un músico que vendió su alma por el rock and roll".

El director-autor, Brian de Palma, narra el episodio de un apacible compositor (William Finley) quien se encuentra con un magnate discográfico (Paul Williams) y de ahí en más comienzan a sucederse hechos de terror, salpicados con interpretaciones de distintos estilos de rock.

De Palma ganó el Oso de Plata en e. Festival de Berlín con "Greeting", en 1968. "Un fantasma en el paraíso" obtuvo el premio de Cine Fantástico de Avoriaz, Francia.

Film sobre un hecho histórico

"Siroco de invierno" la última película que ha dirigido Miklos Jancson, en la que actúan Marina Vlady y Jacques Charrier. Se inspira en el asesinato del zar Alejandro II de Servia y del ministro de relaciones exteriores de Francia. Lous Barthou, ocurrido en Marsella el 9 de octubre de 1934, y perpetrado por un nacionalista croata. Es coproducción franco-húngara.

Informe especial

Crisis y modos de recuperación

(Urbano J. Ozán)

Estamos en presencia y a nivel universal de un quebrantamiento de las relaciones sociales, de un extravío o frustración de los valores éticos, que se resume en una serie de hechos negativos: auge de la filosofía de la violencia, enfrentamientos generacionales, comportamientos corruptos en las esferas públicas y privadas, desequilibrio económico - financiero, confusión política, conflictos laborales, síndrome que en nuestro país presenta una realidad alarmante y progresiva reflejada en la situación crítica que soportamos.

No pueden extrañarnos los cambios sociales porque responden al proceso normal del dinamismo de la historia. Cuando estos cambios alcanzan los ordenamientos superiores y se precipitan, se habla de crisis. Pero la crisis tiene dos aspectos: uno negativo, como crisis de algo que camina a su destrucción; otro positivo como crisis previa a un nuevo despertar. La cuestión está en saber si somos capaces, dentro de la continuidad histórica, de un nuevo alumbramiento que abra nuestro futuro.

Si la providencia ha dotado a nuestro enorme territorio de ingentes riquezas naturales, si no tenemos problemas de superpoblación, si ostentamos un conjunto racial superior a todos los pueblos de las tres Américas, si exhibimos una gesta histórica en cuyas cumbres no pueden existir polémicas de revisionismo, si tenemos un acervo cultural que instituyó la noción de persona humana y la conciencia de su dignidad (principio consagrado en el primer enunciado de la Carta de las Naciones Unidas), algo falla en nuestro valores humanos que nos exhibe al mundo como deteriorados dentro de nuestra cultura, como subdesarrollados dentro de nuestra riqueza.

No podemos creer en recetas simplistas y transitorias que a lo sumo podrán dilatar, cuando no agudizar los problemas, pero tampoco podemos ser escépticos en las soluciones si nos organizamos sobre las bases fundamentales de nuestra cultura y respetamos nuestras instituciones amoldándolas a las exigencias de los tiempos.

Hay principios que nos son comunes por nuestra sola calidad humana, y otros que son propios de nuestra comunidad por herencia histórica y social. En ambos se afianzan los derechos humanos, la unidad nacional y la fe en el pueblo para luchar por su destino. Sin ellos, siempre están cernidas sobre la sociedad las imágenes de la desesperanza o de la violencia.

Es una necesidad de la cultura aceptar la validez de principios como normas de convivencia y la disposición para reconocerlos. Dentro del margen de libertad de toda opinión, consideramos principios básicos los que enunciamos a continuación.

El progreso cultural en todas las actividades del hombre está condicionado al progreso espiritual.

Rechazamos por tanto cualquier concepción materialista del ser humano y de la existencia familiar, social y política. Explicar al hombre por lo económico o reducirlo a un instrumento de producción es un agravio a su naturaleza.

El trabajo es un derecho y un deber orientado al bien común del que nadie voluntariamente puede estar excluido. A mayor capacidad de dirección y organización en las labores públicas y privadas corresponde mayor responsabilidad, siendo toda clase de corrupción en ellas un atentado a los derechos de la comunidad, que debe ser severamente reprimido. Las conquistas sociales se manifiestan en la valoración del trabajo como constribución al mejoramiento y perfeccionamiento del hombre y de la sociedad. El hombre debe servir a sus semejantes que es una forma de realizarse, y no servirse de ellos para subyugarlos que es una forma de despotismo.

La propiedad es un derecho garantido por su función social. Una orientación empresaria que conjugue formas de propiedad personal y comunitaria (participación, cogestión, accionariado obrero) unifica moral y materialmente los intereses empresarios con los laborales —bajo la responsabilidad de ambas partes— asegurando el mantenimiento de las fuentes de trabajo y producción.

El Estado es una institución de orden y no de dominación, cuyos objetivos esenciales son: servir al hombre facultándolo para que en igualdad de oportunidades, se realice a través de sus esfuerzos y aptitudes; a la familia alentando su cohesión y promoviendo su conciencia de responsabilidad con respecto al todo social; a la sociedad, procurando un equilibrio estable a través de la nivelación de las clases sociales, de la contención de todo género de excesos y del afianzamiento de la unidad cultural en las que se estructura la unidad nacional y la paz interior. Velar por la estabilidad de la moneda y el equilibrio presupuestario; ser responsable de las emisiones; cumplir con los compromisos internacionales; estimular las exportaciones y sustitución de las importaciones. Hacer del engranaje legal un medio para organizar y facilitar las relaciones sociales. Simplificar la estructura impositiva, y alentar y no cohibir con ella la producción. No confundir el poder con la justicia. Respetar las instituciones, y en nuestro caso, fundamentalmente el federalismo, para que las provincias reasuman el rol que les corresponde en la conducción y el engrandecimiento del país, tanto en el orden político, como en lo económico, en la organización y explotación de sus riquezas, teniendo en cuenta que la descentralización es un imperativo del desarrollo y que los gobiernos provinciales están en contacto directo con las explotaciones industriales y agropecuarias regionales. La función pública debe ser ejemplo de capacidad y de honestidad. La administración pública debe ser reducida a las estrictas necesidades del Estado, lo mismo que el servicio diplomático y consular, quedando sobreentendido que debe eliminarse todo gasto o empleo superfluo. La tarea educativa no puede reducirse a programaciones didácticas o técnicas, sino que debe encaminarse en todo los planos de la enseñanza a la formación de hombres responsables de su comportamiento ante ellos mismos y ante la sociedad en que actúan. A la juventud se le debe brindar otro panorama de vida de mayor imaginación y esperanza, destinado a rescatar las más nobles virtudes de un verdadero humanismo, sustrayéndola de la vulgaridad de la sociedad moderna de entender los valores materiales como fines y no como simples medios para alcanzar la grandeza del hombre. Es compromiso ineludible de la educación asegurar la continuidad de la moral cristiana como parte integrante y esencial de nuestra cultura, y herencia espiritual de la comunidad a que pertenecemos.

Sostenemos que las relaciones internacionales deben desenvolverse en el mutuo respeto de las soberanías de los Estados, por consecuencia condenamos la violación de estructuras nacionales por la imposición de otras estructuras políticas y culturales, así como también cualquier clase de coacción ejercida por empresas multinacionales. No podemos pagar como precio de la ayuda económica la subyugación de nuestra cultura. Dentro de la pugna de hegemonías continentales no debemos participar como satélites de ningún sistema ni de ningún país. Velando por nuestro prestigio internacional jamás nos condenaremos a un aislacionismo suicida ni a un avasallamiento de nuestras libertades.

Entidades de bien público

Rotary Club Mendoza Este. — Hoy, a las 21.30, en Entre Ríos 358, se realizará la reunión ordinaria de socios del Rotary Club Mendoza Este. La información rotaria estará a cargo del señor Pablo Mallimo. Por su parte, el señor Miguel Hanna desarrollará un tema de su especialidad en la de clasificación.

Rotary Club Maipú. — Hoy a las 21 se reunirán los socios en la sede de calle Juanita Segura 30. La charla de clasificación estará a cargo del doctor Víctor Bacha y la información rotaria será ofrecida por el doctor Humberto Sbriglio. En la reunión será recordada la celebración del "Día del Maestro", con palabras alusivas del doctor Rafael Oliver.

Rotary Club Mendoza Sur. — Hoy, desde las 21, en las instalaciones del Golf Club Andino, la entidad efectuara su reunion de trabajo. En la charla de clasificación, el señor Juan Isidro Canals se referira a "Aspectos de la industria farmacéutica". La información rotaria estará a cargo del respectivo comité y se realizara un foro con participación de los socios.

Previamente, a partir de las 19.30, deliberara en el mismo lugar la junta directiva, presidida por su titular, doctor Rafael A. Cebrelli.

Rotary Club Dorrego. — Su reunion cena realizará hoy la entidad, a partir de las 21, en el local de calle Juan G. Godoy 544, Dorrego, Guaymallén. La información rotaria será ofrecida por el señor Diego A. Becares; luego, el señor Carlos Bruno Cáneva hablara sobre el tema "Inconvenientes deportivos en alta montaña", problema de su especialidad.

Club de Leones de Las Heras. — Hoy a las 21, en el local de calle Capacabana 333 de Las Heras, se hará la reunión semanal. El comité de Programa rendirá homenaje al "Dia del Maestro" y el señor Joaquín Giménez dará la charla de clasificación sobre el tema "Automotor, sus componentes y derivados".

Por otra parte, informó la entidad que bajo su auspicio un grupo de jóvenes se reúne los sábados, a las 17, para interiorizarse de los fines del leonismo; el asesoramiento está a cargo de una comisión especial, presidida por el director del comité de Instrucción Leonistica, señor Basilio Caturegli. El grupo está integrado por hijos de socios y amigos.

Se informó también que el 13 de este mes se realizará el té mensual de la Comisión de Damas del Club. Tendrá lugar desde las 16.30, en la residencia de la señora Josefina Silicato de Salomón Ampuero, calle San Martín 2655, ciudad. Concurrirá especialmente invitada la señora Olga de Maldonado, titular de la Rueda Femenina del Rotary Club de Las Heras.

Firmase el convenio en el Instituto Provincial de la Vivienda.

En Rivadavia donaron terreno para un barrio

Gargantini Bodegas y Viñedos S.A.C.I. efectuó la donación de un terreno de 14 hectáreas, ubicado en calle La Florida, Los Campamentos, Rivadavia, para construir un barrio de 234 viviendas para empleados y obreros de la firma, agrupados en la subcomisión de viviendas de SOEVA Rivadavia.

Con motivo de esta donación, se firmó ayer en el Instituto Provincial de la Vivienda un convenio en el que toman parte el IPV, la firma Gargantini y el Sindicato de Obreros y de Empleados Vitivinícolas del mencionado departamento. En este acuerdo ha quedado establecido que el Instituto de la Vivienda elaborará el proyecto de urbanización, viviendas y equipamiento y gestionará los recursos financieros para la ejecución de las obras del barrio que se levantará en la superficie donada. SOEVA, por su parte, encarará la perforación para agua potable y confeccionará junto con IPV las listas de preadjudicatarios.

Asistieron a la firma del convenio el ministro de Bienestar Social, señor Decio Naranjo; el subsecretario de Salud Pública, doctor Luis Loyola; el asesor de viviendas, señor Luis Carrizo, y el director interino del Instituto, ingeniero Pedro Colombi. Suscribieron el documento el señor Eduardo Gargantini, por la firma donante; el secretario general de SOEVA, señor Vicente Morales; Vicente Bustos de la subcomisión de vivienda, y el ingeniero Colombi.

Becas

A Italia. — La ceramista rendocina Leticia Silvia Manzitti Sonderéguer ha sido seleccionada por la Fundación Rotaria Internacional, a propuesta del Rotary Club de Chacras de Coria, y en representación de la gobernación 486, para viajar a Italia, donde permanecerá todo el próximo año académico. Allí participará en un curso de perfeccionamiento de cerámica artística en la Escuela Internacional de Cerámica de Florencia. Posteriormente se trasladará a Faenza, con el fin de realizar estudios de restauración artística. La señorita Manzitti Sonderéguer cursó sus estudios en la escuela de Cerámica de la Universidad Nacional de Cuyo, bajo la dirección del profesor Roberto Trasobares, recibiendo el título en 1970. Posteriormente viajó a Buenos Aires y trabajó en el taller de Ingeborg Ringer, cumpliendo además una amplia actividad docente.

Leticia Silvia M. Sonderéguer

Viajó a México, con el Experimento de Convivencia Internacional, país en el que efectuó estudios e investigaciones sobre su especialidad.

Conferencias

"La hipótesis sobre la acción de seres extraterrestres en la prehistoria, reflexiones críticas". — La Subsecretaría de Cultura y el Museo "Juan C. Moyano" informaron que el 12 el doctor Juan Schobinger dictará una conferencia sobre este tema.

Homenaje

Por otra parte invitó a los actos que ha organizado en homenaje a Florentino Ameghino, a todas las instituciones y personas interesadas, que pueden concurrir en días hábiles, de martes a viernes, por la mañana.

FOTOS
CARNETS
FOTO LUX
ENTREGA EN 1 MINUTO
San Martín 1658, frente a San Luis
3|8|F|80113|31|8 A

La Bodega del 900
Mañana Cena "DIA DEL MAESTRO"
* RESERVAS Tels. 262775 - 262773
AVDA. de ACCESO y URQUIZA - Villa Nueva

Concurso internacional de ejecución musical en Viña

El Instituto de Cultura Musical Iniesta Corma informó que entre el 6 y el 12 de octubre se realizará el décimo primer concurso internacional de ejecución musical Viña del Mar, Chile. Organiza la Corporación Orquesta Sinfónica Regional Valparaíso y la Municiaplidad de Viña del Mar.

El concurso está abierto sin distingos de nacionalidad, a toda persona entre los 17 y 35 años, cumplidos al 1º de setiembre de 1975, para cantantes de ópera u oratorio.

La solicitud de inscripción deberá enviarse por carta certificada a nombre del coordinador general del concurso, señor Vicente Caponov, Casilla 4-D, Viña del Mar, Chile.

Deberá contener los siguientes datos: breve curriculum, certificado o partida de nacimiento, certificado de nacionalidad, dos fotografías tamaño pasaporte, indicando en el dorso el apellido del candidato; una fotografía sobre papel brillante de 9 por 12 para fines de promoción.

Cada obra se presentará en su idioma y tonalidad originales, aunque pueden usarse transportes impresos. En cada una de las dos primeras eapas (eliminatoria y semifinal) deberán cantar en varios idiomas (mínimo dos). El programa total, de ocho obras, no podrá contener dos de un mismo compositor.

El repertorio incluye arias de Bach, Gluck, Haendel, Haydn, Mozart, Rameau, Beethoven, Bellini, Bizet, Gounod, Puccini, Wagner, y Weber, y lieds de Brahms, Debussy, Dupars, Falla, Faure, Granados, Mendelssohn, Ravel, Schumann y Strauss.

Se han establecido un primer premio de mil dólares, segundo de setecientos cincuenta dólares y tercero de quinientos dólares. Para mayor información dirigirse a la sede de ICMIC, Agustín Alvarez 616, Mendoza.

CINES Y TEATROS

CENTRO

AMERICA - Hoy de 14 a 24 hs.: "CIERTA CLASE DE TERNURA" y "LAS DESVENTURAS DE ALFREDO".

AVENIDA - Hoy de 14 a 24 hs. "NAZARENO CRUZ Y EL LOBO" y "CUANDO EL AMOR LLEGA".

CARIBIAN - HOY a las 21 hs. Localidades rebajadas. "AUNQUE MI HORMONA SE VISTA DE SEDA" y "EL GRAN GOLPE DE PAPILLON".

CENTER - Hoy de 14 a 24 hs. "LA FUGA INCREIBLE" y "PERDIDOS EN EL DESIERTO".

CITY - Hoy de 14 a 24 hs. "PERDIDOS EN LA NOCHE" y "PISTOLA CON DOCE CRUCES".

CINEMA - Hoy de 14 a 24 hs. "UN ARBOL DE HOJAS ROJAS" y "UN DOLAR MARCADO".

CONDOR - Hoy de 14.30 hs. "ESTADO DE EMERGENCIA" y "LA GRANDES VACACIONES".

LAVALLE - Hoy de 14 a 24 hs. "EL MUERTO" y "HOTEL ALOJAMIENTO".

LUXOR - Hoy de 14 a 24 hs. "LA RAULITO" y "QUEBRACHO".

OPERA - Hoy de 14 a 24 hs.: "EL CONDE DE MONTEORISTO" y "KUFU" DE SICILIA CON FUROR".

PREMIER - Hoy de 14 a 24 hs. "SE ME SUBIO LA MOSTAZA" y "LOS AVENTUREROS".

REX - Hoy de 14 a 24 hs. "OPERACION ROSEBUD" y "FUGA DE LA ISLA DEL DIABLO".

REAL - HOY a las 21 hs. Localidades rebajadas. "LA SEDUCCION" y "EL MONASTERIO DE LOS BUITRES".

ROXY - Hoy de 14 a 24 hs. "SE ME SUBIO LA MOSTAZA" y "LOS AVENTUREROS".

SELECTRO - HOY a las 21 hs.: Noticiero Panamericano; 21.05: "EL DISTRAIDO" y "ERAN DIEZ INDIECITOS".

AUTOCINE BROADWAY - Hoy 21 hs. "Dos contra todos y "Sed de venganza".

EL CERRO (CINE AUTO) - El Challao - HOY a las 21 hs.: "PRIMERA PLANA" y "LA ESENCIA DE UN ROBO".

GRAN AUTOCINE MENDOZA - HOY a las 21.30 hs. Localidades rebajadas. "EL FESTIVAL DE LA PANTERA ROSA" y "JUGGERNAUT".

GODOY CRUZ

CEC - HOY a las 21 hs.: "Los profesionales" y "El archivo de Odessa".

SPORTSMAN - Hoy 21 hs. "Las cicatrices de Drácula" y "La mujer que rie".

PALMIRA

COLON - HOY a las 21 hs.: "No hay que aflojarle a la vida" y "Minguito Tinguitela papá".

SAN MARTIN

CERVANTES - HOY a las 21 hs.: "La super super aventura" y "La Difunta Correa".

MAYO - HOY a las 21 hs.: "Petete y Trapito" y otro Gran Estreno.

MONUMENTAL - HOY a las 21 hs.: Nazareno Cruz y el lobo" y "María Ye Ye".

RIVADAVIA

DUCAL - HOY a las 21.15 hs.: "Ultimo domicilio conocido" y "La Strada".

LA CONSULTA

REAL - HOY a las 21 hs.: "Minguito Tinguitella" y "No hay que aflojarle a la vida".

SAN RAFAEL

IDEAL - Hoy de 14 a 24 hs. "Conserje en condominio" y "Al maestro con cariño".

VENDO PASTO
DE PRIMERA
DE LA MEJOR ZONA
Conservado bajo galpón
INDEPENDENCIA 512
G CRUZ TEL 220263
9|9|F|84833|9|9

VENDO PEUGEOT
MODELO 1971
Unicamente contado. Ver y tratar: Las Heras 384, Agencia de Turismo, ciudad. - Teléfono 253636.
9|9|C|303|9|9

ORO
COMPRO
LA MEJOR COTIZACION
PLATA - MONEDAS
LEANDRO ALEM 172
2|9|C|236|11|9

BOTELLAS, ESQUELETOS Y DAMAJUANAS DE VINO
Compro cualquier cantidad. Pago en el acto. Patricias Mendocinas 1585. 9|9|C|302|11|9

Empresa contratista de YPF
desea incorporar
TOPADORISTA
(con experiencia) p/máquina Fiat 85. Granaderos 1383, ciudad, de 8.30 a 12 hs. 9|9|C|336|9|9

ORO
PLATA - PLATINO - BRILLANTES
ANALISIS Y PURIFICACION DE METALES PRECIOSOS
COMPRA VENTA POR MAYOR Y MENOR
VOY A DOMICILIO • ASOC. A COVEMPA
SARMIENTO 50 - LOCAL 5 - TEL. 244960 - MZA

NADIE VENDE MAS BARATO QUE FELIPE BELLENE
NO SE PREOCUPE EN ANALIZAR SI ESTA CARO O TIENE DESCUENTO
ESTO... SI ES REAL VEA QUE PRECIOS..!

ESTUFA AURORA
MODELO K/ INFRA R. A KEROSENE
$ 3.168 CONTADO
VEA QUE PRECIOS
OFERTA REGALO
$ 1.698 CONTADO S/W

LAVARROPAS A TURBINA DE LUJO
$ 5.990 CONTADO
VEA QUE PRECIO
$ 2.989 CONTADO S/W
OFERTA REGALO

LICUADORA DE LUJO
$ 1.598 CONTADO
VEA QUE PRECIOS
$ 850 CONTADO S/W
OFERTA REGALO

LUSTRA ASPIRADORA "YELMO"
INTERNATIONAL
$ 5.825 CONTADO
VEA QUE PRECIO
$ 3.450 CONTADO S/W

TELEVISOR SUPER LUJO 24'
$ 18.900 CONTADO
VEA QUE PRECIO
OFERTA REGALO
$ 7.998 CONTADO S/W

FELIPE BELLENE
La Casa que le conviene
ENTRE RIOS 89
SAN MARTIN 940
MENDOZA

GALPONES Y TINGLADOS
ENTREGA INMEDIATA
CONSULTE PRECIOS
TALLERES "HALCON"
GODOY CRUZ 2124 GUAYMALLEN - TEL. 247301
9|9|F|89496|9|9

REPFOR
REPUESTOS
FORD - PERKINS
EATON - FAE
ITUZAINGO 1876 - Tel. 258419

LOCAL VENDO
Para oficina, consultorio, etc. Avda. Mitre al 500.
TRATAR: TELEFONO 262890
De 14 horas en adelante
9|9|C|156|9|9

DOLARES ESCUDOS
TELEFONO 226712
(de 8 a 12 y 16 a 20)
9|9|C|335|9|9

ORO
COMPRO
Rescato Pólizas
9 de Julio 1539. 2º P. Ofic. 25
3|9|C|415|9|9

RASTROJERO 74
NUEVO VENDO
Barcala 642 - Ciudad
9|9|C|341|9|9

ORO
BRILLANTES
Compro - Precio actualizado
JOYERIA ZAMORANO
Buenos Aires 140
9|9|C|274|12|9

FIAT o PEUGEOT
Modelo 1970 en adelante
RENAULT 12
Modelo 1973 en adelante
COMPRO CONTADO
Consulte antes de vender
Ozamis 23 - MAIPU - T. 972710
9|9|F|89539|9|9

la pipa
COMPRA
ORO
SUPERAMOS CUALQUIER OFERTA
Asociado a COVEMPA
Local A - 23, entrando por Catamarca
6|9|F|88758|30|9.A

MOTOR LISTER
30 H. P.
3 cilindros ,para bombeo.
GASOLERO - VENDO
Verlo en:
JOSE F. MORENO 1539
CIUDAD - MENDOZA
9|9|F|89457|9|9

PASTO de 1ra.
A $ 1,80. Vende Finca "La Lidia", de G. Halpern, calle Las Margaritas, 9 Kms. al norte de Ruta 7. Fray Luis Beltrán - Mendoza. Teléf. 243173. De 7,30 a 12.30 hs.
9|9|C|154|155|11|9

VENDO
Camión Bedford
M/1966, con volquete, en muy buen estado. Recibo permuta y documentos de uva. San Martín Sur 38, Godoy Cruz - Mendoza
6|9|F|84839|9|9|A

SE DA TIERRA
CARGADA SOBRE CAMIONES
Obra Barrio E. P. A. (Petersen Thiele y Cruz)
Carrodilla y Rodríguez - La Carrodilla - Luján
9|9|F|14|9|D

AUTOS USADO[S]
Dodge 1500 ...
Ami 8 ....
Ami 8 ....
Fiat 600 ....
Peugeot 404 ...
4 L ....
Renault 850 ...
Renault
Gordini ....
Dodge Polara .
AUTOMOTORES
RAIMONDO
PADRE VAZQUEZ 1[...]
TELEF. 972402 - MAI[PU]
MENDOZA
9|9|F|8951[...]

ORO
PLATA-PLATINO-BRILLAN[TES]
Análisis y Purificació[n]
de metales precioso[s]
Compra - Venta por may[or]
Menor. Voy a domicilio. A[...]
a COVEMPA. - Sarmient[o]
Local 5 - Teléf. 244960 - [...]
4|9|C|720|30[...]

Vendo en Valparaí[so]
CHILE
PROPIEDA[D]
Esquina 50 mts., centro [co-]
mercial, superficie 236, [...]
16 piezas, especial para [...]
dencial. Escribir o verla en [Pa-]
seo Atkinson 144, C. Con[cep-]
ción, Tel. 7513. Ofertas [...]
$ 400.000. 9|9|C|33[...]

EN
TUNUYAN
DIARIOS
LOS ANDES
EL ANDINO
NUEVO TELEFONO 2018
ROQUE SAENZ PEÑA 1098
TUNUYAN - MENDOZA

GUIA PROFESIONAL

MEDICOS

CEPERC S.R.L.
Centro Privado de Ergometría y Rehabilitación del Cardíaco. Olascoaga 1257 - Mendoza T. E. 250550
Dr. ALFREDO ZAVALA JURADO
Dr. ALFREDO GONZALEZ MARTIN
Dr. ANTONIO PERELLO
Prof. E. Física: MARIA A. MARTIN CHAMORRO
4|9|C|782|30|9|.

Dr. ANGEL C. NAVARRO
Cirugía - Atiende lunes, miércoles y viernes de 17 a 20 hs. Reserve turno. Alpatacal 2755. Teléf. 214325. 1|11|F|Pte.|A

Dr. I. SCHERBOSKY
Clínica - Especialista en enfermedades bronco pulmonares. Asma. Pedir turno. José F. Moreno 2760, Tel. 257402 y 258616. 14|11|F|74067|Pte.

Dr. FRANCISCO YAZLLE
Cirugía general. Cirugía del Aparato Digestivo. Proctología. Solicitar turno. San Juan 325. Teléf. 292137. 8|2|F|Pte.|A

Dr. KALIMAN
CLINICA GENERAL
Medicina Psicotomática - Consultas de 15 a 19 hs. Se atiende mutuales, Sgto. Cabral 706, Ciudad. Teléfono 290500. 15|4|F|50803|Pte.

Dr. OSCAR E. CAMINOS
Clínica y Cirugía - Obesidad - Várices - Vejez - Enf. Venéreas - Impotencia - Mutuales. Sarmiento 777. De 11 a 13 - 17 a 21 hs. 9|1|F|Pte.

Dr. RODRIGUEZ SAA
CLINICA MEDICA
Dra. RODRIGUEZ SAA
PIEL - DEPILACION
Martínez de Rosas 2055 (entre Suipacha y Paraná). Teléf. 230063 24|7|F|77882|Pte.

APARATO DIGESTIVO

Dr. OMAR MUSRI
Atiende Mendoza: Sanatorio Policlínico Guaymallén - Tel. 218052. San Martín: Sanatorio Argentino. Rivadavia: Sanatorio Carrasco y Bertona. 6|2|F|62272|Pte.

Dr. NESTOR MATUSCHKA
Clínico. Aparato digestivo, hígado, estómago, intestino, hemorroides. Dariamente desde las 17. Turnos a los teléfonos 291752 y 248241. - Colón 185 - 4º Piso. 9|12|F|75176|Pte.

Dr. ENRIQUE TARQUINI
Atiende nuevamente - Aparato digestivo. Clínica y cirugía. Lunes a viernes. Perito Moreno 2209. G. Cruz. Tel. 221559. 6|9|C|448|15|9

VIAS URINARIAS

Dr. ALBERTO PABLO CORICA
ESPECIALIZADO EN EE. UU.
Enfermedades vías urinarias, Adultos y niños. Colón 532 - Turnos Teléfonos 240835 y 252553. 29|1|F|29090|Pte.

Dr. MANUEL BIANCHI
Riñón, vejiga, próstata y genitales. Esterilidad masculina. Turnos desde las 16 horas. Tel. 256234. - Agustín Alvarez 250. 4|6|F|66024|Pte.

DOCTOR
Alberto David Bekerman
Especializado en EE. UU. Cirugía vías urinarias. Adultos y niños. Esterilidad. San Martín (Sur) 69. G. Cruz. 9 de Julio 1189. 2º "15". Turnos: tel. 220078. 5|8|C|940|31|9

Dr. IGNACIO J. ROMEO
CIRUGIA VIAS URINARIAS
Cirugía general. Diariamente desde 17 horas. Pedir turno. República de Siria 325. Teléfono 292220. F|Pte.

NUTRICION

DOCTOR
RICARDO W. ESTRELLA
Clínica médica. Nutrición. Hormonas. 10 a 13 y 17.30 a 21.30 hs. Mutuales. Unicamente con turno. - Necochea 292. Tel. 216006 - 242897 y 218766. 1|2|F|4012|Pte.

Dr. MINUCHIN
Obesidad, Diabetes, Delgadez, Gota, Arteriesclerosis, Aparato digestivo. Turnos, Roca 20, Las Heras, Tel. 254402. Amigorena 80, Ciudad, Tel. 244777. 3|12|F|Pte.

OBESIDAD

Dr. ALBERTO SEVILLA
Médico director Institutos de Obesidad, Asma y Alergia de Mendoza, Córdoba, Buenos Aires
Obesidad y celulitis deformante, Várices y hemorroides. Trat. sin dolor. Departamentos especializados: Cardiología, Radiología, Cirugía plástica, Injerto de cabello, (Dres. Edgardo Escobar - Prof. Tomás Hughes). Avda. Colón 232, Tel. 241440 - 290006. Atendemos nuevamente mutuales. 27|7|F|58110 Pte.

Dr. MARIO R. LEVIN
OBESIDAD
Director Centro Médico - Modelación Corporal Post Parto y Obesidad. Gimnasia modeladora. Masajes manuales y electrónicos. Baños a vapor individuales. Parafina reductora. Bronceado. Fisioterapia. - San Martín 1464, G. Cruz. T. 246897 Se Atienden todas las Mutuales. 31|8|F|87535|Pte.|S

VARICES

Dr. SPINETTA REGUERO
Várices - Trat. no operatorio por electro fulguración, Cirugía. Espec. España. Turnos: Junín 213. Barrio Bombal. Tel. 244111. 17|4|F|75664|Pte.

Dres. ALBERTO SEVILLA EDGARDO ESCOBAR
Tratamientos várices y hemorroides sin operación ni abandono de trabajo| Avda. Colón 232, Teléfonos 241440 - 290006. 27|7|F|58111|Pte.

Dr. OSVALDO PETETTI
Várices y hemorroides. - Tratamiento integral no operatorio. - Días martes, 15 a 21. España 1224, 3º "A". Tel. 224725. 9|9|C|201|9|9

ASMA Y ALERGIA

CLINICA DE ALERGIA
Dr. BOUERI
Dr. SALOMON BOUERI
Dr. ARNALDO BOERO
Dr. EDUARDO PENA
CORRIENTES 39 - Teléf. 251591 Pedir turno. 2|9|F|87791|Pte.|A

Dr. LUIS BROITMAN
ASMA - ALERGIA
Patricias Mendocinas 634. Planta baja. Local 9. Tel. 249907. Se atienden mutuales. 4|6|F|65375|Pte.|A

PSIQUIATRAS

Dr. RAUL ANTUN
Especializado en Europa. Lunes, Miércoles y Viernes. Entre Ríos 226, Turno de 14 a 19. Tel. 257256. 8|3|F|Pte.

GUILLERMO A. MARTINEZ
Psiquiatra graduado en el Instituto Psiquiátrico de Nueva York. Mitre 1483. Turnos: Tel. 215684. 10|10|F|Pte.|A

Dra. DELIA RODRIGUEZ de NAZAR
Nuevo domicilio Psiquiatra. Nerviosas y mentales (niños y adultos). Manuel A. Sáez 581. Turnos: Tel. 247858. 4|5|F|57392|Pte.-A.

GINECOLOGIA

Dres. H. BRANDI
Fertilidad Matrimonial. Menopausia - Cirugía Ginecológica - Partos. - San Lorenzo 222. Tel. 243286. San Martín 1408 - Godoy Cruz. Tel. 221482 - Turnos. 30|7|F|79094|Pte.

ESPECIALISTAS EN SEÑORAS

Dra. ELVIRA AXENFELD
Señoras. Embarazos. Partos. De 17 a 20 horas. San Martín 1881, Dpto. 1. Tel. 216150. Turnos. Pte.-A.

JOSE N. MALAH
Señoras, Esterilidad, Partos, 17.30 a 21.30. Necochea 292, Ciudad. Tel. 216006. Mutuales con turnos: Teléfono 218766. 30|4|F|56675|Pte.

DOCTORA
MARTA GONZALEZ IÑESTA
Enfermedades mujer y la niña. Embarazos, Partos, Turnos. Catamarca 83. Dpto. 36. 3º P. Teléfono 291982. Part. 226294. 3|9|F|88099|Pte.

ESPECIALISTAS EN NIÑOS

PROFESOR
Dr. HUMBERTO J. NOTTI
nes de 15 a 18. Mitre 954. Teléfo- Atiende: lunes, miércoles y viernes 240453. 16|7|F|76212|Pte.

Dr. JUAN S. ROMERO
Especialista en niños, Clínica, Cirugía. Jefe Servicio Niños Hosp. Español. De 15.30 a 19 horas. San Martín 986, Godoy Cruz. T. 220893. 14|2|F|62978|Pte.

GARGANTA, NARIZ Y OIDO

Dr. RAUL JOSE BONSANGUE
GARGANTA - NARIZ - OIDOS
Turnos teléfonos 258555 y 262630. 25 de Mayo 1413. 10|5|Pte.|A

Dr. LUIS E. MONETTI
10-12 - 18-21 horas, 9 de Julio 1050. Tel. 249323. Particular teléfono 246661. 31|12|F|Pte.

Dr. WASHINGTON H. PELUC RODRIGUEZ
Profesor adjunto de la cátedra de Nariz, Garganta y Oído de la U. N. C. Colón 185. - Nuevo teléfono: 246464. 23|8|F|85722|Pte.

ESPECIALISTAS DE LA PIEL

Dr. ALBERTO J. GRINBERG
Enfermedades de la piel, Alergia dermatológica .Horario, lunes a viernes, 17 a 21 hs. Sarmiento 777, Mendoza. 15|7|F|75872|Pte.

ALBERTO TORRES CORTIJO
Ex médico becario Univ. Madrid, Emilio Civit 43, 1er. Piso. Turnos de tarde al Tel. 255760. 21|11|F|Pte.|

CIRUGIA ESTETICA

Dr. HUGO SALOMON
Unicamente Cirugía estética funcional de nariz. Clínica Godoy Cruz, Godoy Cruz 333, Teléfonos 215951 y 215952. Mutuales. 10|1|F|Pte.|D.

Dr. ENRIQUE VELASCO
Cirugía estética, plástica reparadora, Lunes, miércoles y viernes, de 17 a 20 horas. Rioja 1153, Tel. 244806. 1|12|F|58682|Pte.

OCULISTAS

Dr. ZALDIVAR
Dra. MISTELI
Nueva dirección: Av. Emilio Civit 685, Ciudad. Tels. 257000 - 257100
14|1|F|Pte.

CLINICA DE OJOS
Atendido por
16 Médicos Oftalmólogos y 6 Auxiliares Técnicos Universitarios
Consultorio extern de 8 a 21 hs Guardias permanentes. Cirugía e internación. Atención de particulares y Mutualidades. Av. España 888 Teléf. 248856. 18|3|F|42513|Pte

Dr. ALVAREZ NOQUE
SOLICITAR TURNO
Enfermedades y cirugía de ojos. Mitre 896 Tels.: 241443 - 241805. 4|6|F|Pte.|

HUESOS

NUEVO DOMICILIO
Dres. HECTOR VACCAREZZA
GUILLERMO ALCALDE
FRANCISCO MAROTTA
HECTOR PIZARRO LEIVA
ERNESTO RINCON
PERU 756 - CIUDAD - TELEF. 240373 - Pedir Turnos.
7|9|f|89049|14|9

Dr. EDUARDO P. TOSI ORQUIN
Dr. ANTONIO C. GOMEZ NAVARRO (h.)
Traumatología y ortopedia. Enfermedades y cirugía de los huesos Lunes a viernes 17 a 20.30 hs. Necochea 509. Solicitar turno 259499, 242723, 259228. 21|1|F|27785|Pte.-A

REUMATISMO

CENTRO de REUMATOLOGIA
Reumatólogos - Inf. M. de San Martín Nº 56. 4º Piso. (Detrás Correo Central). T. E. 240917. Turnos tarde. Mutuales. 17|7|F|Pte|A

Dr. RICARDO BARCENILLA
Rivadavia 578 - Planta Baja - Dpto. 5 - Ciudad. - Turnos 17 a 20.30 hs. - Teléfonos 292020 - 221910 27|2|F|Pte.

Dr. MANUEL MENA
Reumatólogo - Enfermedades de columna vertebral, brazos doloridos, ciática. Atiende de 15 a 20 hs. Buenos Aires 226. Lunes a sábados. 20|3|F|Pte.|S

Dr. JULIO F. SANCHEZ
Doctor en medicina (Esp. en Europa). Reumatología ,ortopedia y traumatología Rivadavia 141, Tel. 291094. 23|2|F|Pte.

Dr. Osvaldo Bieller Viotti
Reumatología y brucelosis. Lunes a viernes 17 a 20 hs. Miércoles 18 a 20 hs. Espejo 593, planta baja. Teléfs. 218197 - 220596. F.|Pte.-A.

ODONTOLOGIA

VICTOR M. PICCIONE
Doctor en odontología, Cirugía de boca y huesos de la cara, Martes y jueves, Sanatorio Policlínico de Cuyo. Tel. 243000. Part. 255547. 1|2|F|Pte.

Dra. DUCI DE CAPURRO
NIÑOS - ADULTOS
Lunes, Miércoles y Viernes. Rivadavia 76 - Pta. Baja. Dpto. "F", Tel. 252134 - 291141. 1|6|F|65070|Pte.

RADIOLOGIA

Dres. RICARDO HORENSTEIN MARTHA G. de HORENSTEIN
Radiografía - Radioterapia, Colón 185, 8º piso - Tel. 242747 - Particular: 245906. 28|8|F|86771|Pte.|A.

PARTERAS

LIDIA M. DE CUARTAS
PARTERA NACIONAL
25 de Mayo 770, Cdad. Tel. 247223. 19|6|F|83061|Pte.

ESTHER C. DE SANANES
Partera nacional. Diariamente de 10 a 20 hs. Solicitar turno. Pedro B. Palacios 1260 (Ituzaingó) entre Catamarca y Lavalle. Teléfs. 257319 y 251391. 7|4|F|Pte.|D.

CELINA E. M. DE ARNEDO
PARTERA NACIONAL
Catamarca 585, Ciudad T. 242388. Pedir turno. 29|F|99490|Pte.

J. DELIA SANCHEZ GOMEZ
OBSTETRICIA NACIONAL
Atiende de 15 a 17 horas, menos sábados. Rivadavia 634, Tel. 241019 6|12|F|Pte.

IRMA YAKEL DE LEGUIZAMON
PARTERA
Av. San Martín 1269 - 3er. Piso, Dpto. A. - Tel. 257536 - Mendoza F|Pte

PEDICUROS

CASA SCHOLL
Pedicuros, Calzados, Plantillas, Medias y Vendas para Várices. Todo para el confort del pie. Pedir turno. Montevideo 27, Mendoza. Tel. 246200. 17|5|F|Pte.|A

Avisos Clasificados

Compra y Venta de Propiedades

A PROPIETARIO compramos casa, departamento o lote. Godoy y Pelaia. Máxima seriedad Inmobiliaria. Gutiérrez 585. Teléfono 258543 y 251597. 20|7|F|78477|Pte.-S.

A MOLL Inmobiliaria compra casas departamentos, lotes etc. Operaciones inmediatas, garantidas. Gutiérrez 567. TE. 214266 - 250524. 22/9/F/85420/Pte.

A/PROPIETARIOS: que deseen vender su propiedad Provivienda les asegura venta rápida y ventajosa. Solicite tasador s|compromiso. Perú 1214. T. 218277, 255813. 9|9|C|242|11|9

A/DUEÑO: compramos casa antisísmica hoy. Ciudad o cerca, contado pesos 370.000. Saldo corto plazo. Provivienda. T. 218277 y 255813. 9|9|C|242|9|9

A $ 850.000. T|$ 1.700.000. 1 cuadra San Martín, ciudad, edificio en construcción, salón 300 metros, entrepiso 250 metros y 2 departamentos 1º piso. Provivienda. Perú 1214. 9|9|C|242|9|9

A CAMBIO de departamentito interno con efectivo o automotor moderno, enrego regia casa antisísmica 600 m2. sobre Dr. Moreno, Las Heras, especial casa quinta. - Oliveri - Alvear 1823. Villa Hipódromo. 7|9|C|713|714|9|9

A - PROPIETARIO compro urgente casa o departamento b|ubicado. Operación inmediata. F. J. Sapunar. San Lorenzo 315. Tel. 290457. 3|9|F|88219|9|9

A ESTRENAR americana de categoría, 4 dormitorios y dependencias. Vendo en 5ª Sección. Inf. J. Cecco. Colón 617. Mza. Teléf. 243330. 8|9|F|89340|9|9

A LA PUNTILLA Ossola vende maravilloso chalet tres dormitorios, dependencias, pileta natación, parque 1.500 metros. Facilidades. Teléfono 291304. 10|9|C|45|10|9

A 70 KM., campo de primera, muy barato. Teléfono 262986. 8|9|C|43|44|10|9|D

A $ 500.000 T|$ 690.000. Lindo chalet, B|Trapiche, rodeado jardines, l|comedor, 3 dormitorios c|placard, c|comedor, muy b|instalada, cochera, patio, terraza. Provivienda. Perú 1214. 9|9|C|242|9|9

A $ 300.000. T|$ 600.000. Amplia casa, c|teléfono. Coronel Plaza, 7 ambientes, amplio patio. Oportunidad. Provivienda. Perú 1214. 9|9|C|242|9|9

A $ 600.000. T|$ 1.200.000. Oportunidad, linda casa desocupada, teléfono, 5ª, amplio l|comedor, 2 ó 3 dormitorios c|placard, garaje, amplia c|comedor, c|artefactos y mueble modular, d|servicio, 2 baños, churrasquera, (recibo automóvil). Provivienda - Perú 1214. 9|9|C|242|9|9

A $ 850.000. T|$ 1.650.000. Oficinas consultorio. Casa antisísmica calle Rivadavia, ciudad, l|comedor, 3 baños, 3 dormitorios, comedor diario, cocina c|artefactos, patio. Provivienda. - Perú 1214. 9|9|C|242|9|9

A ESTRENAR chalet 4 dormitorios, dos baños, dependencias totales, vendemos. Teléf. 291304. 9|9|C|45|9|9

A $ 450.000. T|$ 980.000. Casa 1 cuadra plaza San José, estrenar, l|comedor, 2 baños, cocina c|artefactos, alacenas y placares, comedor diario, 3 dormitorios c|placard, 2 patios. Provivienda. Perú 1214. 9|9|C|242|9|9

A $ 275.000. T|$ 5.700.000, linda casita Dorrego, l|comedor, 2 dormitorios c|placares, cocina c| artefactos. Provivienda. - Perú 1214. 9|9|C|242|9|9

A ESTRENAR Barrio Trapiche, vende propietario antisísmica, 3 dormitorios y dependencias. - Joaquín V. González 1053. Godoy Cruz. 9|9|T|6873|9|9

A LOTE regio vendo, cerca Carril y Murialdo. Facilidades. San Lorenzo 332. Federico Moreno. 9|9|C|153|9|9

A CASA antisísmica, cerca Bogado. Vendo 85.000.000. Facilidades. San Lorenzo 332. Federico Moreno. 9|9|C|153|9|9

A METROS Banco Mendoza, Guaymallén vendo casa $ 150.000, desocupada. Salta 1743. 9|9|C|269|9|9

A CONTADO 9.500.000 y 5.500.000 escrituración, saldo financiado, líquido galpón 500 m2., vivienda, fuerza, teléfono. Arenales 786. V|Nueva. 9|9|F|89499|9|9

A $ 35.000.000 total, departamento 3 dormitorios y patio. Lavalle 18. Tel. 253115. 9|9|F|89543|9|9

A PROPIETARIO compro casa o departamento, 2 ó 3 dormitorios. Lavalle 18. Tel. 253115. 9|9|C|315|9|9

ATENCION: vendo sobre Paraná, 6ª Sección, casa corte antiguo en buen estado como terreno, sup. 266 m. T. $ 477.000 c|facilidades. J. Cecco. Colón 617. Mza. T. 243330. 8|9|F|89342|9|9

AMERICANA nueva 2 plantas en B. Bancario, G. Cruz, liv. comedor, 3 dormitorios, d|servicio, demás comodidades, garaje, patio, 150 m2. cubiertos. T. pesos 1.500.000 c|facilidades. J. Cecco Colón 617. Mza. T. 243330. 8|9|F|98336|9|9

ANTISISMICA 4 dormitorios, 2 baños, céntrico, 25.000.000, saldo convenir. José Federico Moreno 1575. 8|9|C|23|10|9

ANTISISMICA, Godoy Cruz, ideal plan banco, 3 dormitorios, 2 baños y dependencias. Total $ 90.000.000 m|n. T. 247906. 9|9|F|89471|10|9

ANTISISMICA céntrica, 4 hab., L|comedor, c|com. Vendo o permumto m|chica. Mitre 1456. - Cdad. 9|9|C|232|10|9

AMPLIO y céntrico Dpto. c|cochera, frontal a Plaza, 2|3 dorm., dep. compl., urge vender. Ponce. 25 de Mayo 975. 9|9|F|89421|9|9

AVENIDA S. Martín, ciudad, departamento frontal, único, living comedor, 3 dormitorios, d| servicio, terraza, $ 90.000.000 c| facilidades. Lavalle 18. T. 253115. 9|9|C|313|9|9

ANTISISMICA en Benegas, s|Alem, 2 dormitorios, living, cocina, garage, patio. Faltan terminaciones. Contado y facilidades. San Martín 65. Cdad. T. 292078. Cicchitti. 9|9|C|315|9|9

ANTISISMICA americana, 3 dormitorios y dependencias, todos los servicios, desocupada. Pesos 85.000.000. Contado 50%. Inmobiliaria. 9 de Julio 1050. 4º piso. Depto. 43. 9|9|C|295|9|9

Bº SANTA Elena, Vistalba, chalet en construcción, 3 dormitorios, pileta natación, permuta. - V. A. de la Vega. - Garibaldi 7 - 6 Piso - Of. 9 - Tel. 290071. 7|9|C|744|9|9

Bº TRAPICHE, casa 3 dormitorios, garage, dependencias de servicio, patio. - V. A. de la Vega - Garibaldi 7 - 6º Piso - Of. 9 - Tel. 290071. 7|9|C|744|9|9

BARRIO Santa Ana: Vendo casa oportunidad, 4 dormitorios, 2 baños, patio, etc. $ 75.000.000 Contado y facilidades. Mengoni. Avda. España 1248. 7º P. Teléf. 215259. 9|9|F|89482|9|9

BONITO chalecito 1 planta, cerca terminal, 2|3 dorm., etc. Precio p|v. entrega en el acto. Ponce. 25 de Mayo 975. 9|9|F|89420|9|9

COMPRAMOS urgente casas, departamentos y lotes. Buen contado y saldo corto plazo. Córdoba 154. Ciudad - Teléfono 254996. 8|9|F|89367|12|9

COMPRO casa, puede ser mixta o adobe. Preferible t|servicios. 50% contado. Saldo corto plazo. Provivienda. Perú 1214. T. 218277 255813. 9|9|C|242|11|9

COCHERA s|calle Don Bosco 91. - V. A. de la Vega. - Garibaldi 7 - 6º Piso - Of. 9 - Tel. 290071. 7|9|C|744|9|9

CONTADO o corto plazo, compro lotes y casas (modestas o alto precio), departamentos, negocios, importantes locales necesitamos, viviendas y locales en alquiler. "Benturino". Colón 659. Tel. 246927-227629 (Martillero Lugones). 7|9|F|89004|9|9

COMPRO: Finca de viña o parral total o parcialmente cultivado de 40 a 50 hects. c|d|agua o pozos, casas, herramientas, zona Junín, Medrano, o zona Este, c| 300 millones contado, s|convenir. Urgente. Prafase Propiedades. Rufino Ortega 100. Teléfonos 245536 - 247199. 7|9|F|89149|9|9

COMPRO finca d|5 a 12 Has. o más de viña o parral total o parcialmente cultivada con producción de uvas tintas o mezclas c|b|acceso rápida operación. Prafase - Rufino Ortega 100, Teléf. 245536 - 247199. 7|9|F|89145|10|9

COLON y Patricias Mendocinas: vendo departamento. Estrenar. Colón 293. Teléfono 249914. 8|9|C|805|12|9

CASA desocupada vendo muy buen estado, 6 ambientes, jardín al frente, garaje, galpón, fondo. Recibo coche o camioneta 70 adelante. Tratar: España Nº 4439 - Villa Nueva. 8|9|C|16|9|9

COMPRO urgente terreno céntrico, preferentemente calle Godoy Cruz de ciudad. Mengoni. Avda. España 1248. 7º P. Tel. 215259. 9|9|F|89481|9|9

CENTRICO lote esq., frente plaza, 420 m2. Vendo urgente. Ponce. 25 de Mayo 975. 9|9|F|89419|9|9

CAMPO Colonia San Jorge, 50 Has., pozo 12" electrificado, casa. Oportunidad: Total pesos 56.000.000 m|n. T. 247906. 9|9|F|89469|10|9

CASAS: Avellaneda 4000, Bermejo, estrenar, 3 dorm. $ 58.000.000; Bº Comercio, Villa Nueva, 2 dorm. $ 55.000.000; Paso de los Andes, G. Cruz, 2 dorm. $ 85.000.000. - Canizo Puebla. T. 247949. 9|9|F|89488|9|9

CASA antisísmica calle Córdoba, ciudad, 3 dormitorios, dependencias. Recibo departamento. Salta 1743. 9|9|C|269|9|9

COMPRAMOS casa algo fondo, Benegas, Carrodilla, hasta Luján. modesta. 221252. 9|9|C|285|9|9

CASITA en Las Heras, a terminar, antisísmica, 2 dormitorios, cocina comedor, 200 m2. terreno. Contado y facilidades. San Martín 65. Cdad. Tel. 292078. Cicchitti. 9|9|C|315|9|9

CASA c|departamento en Las Heras, ideal 2 familias, varias habitaciones, 2 baños, etc. Contado y facilidades. San Martín 65. Cdad. Tel. 292078. Cicchitti. 9|9|C|315|9|9

CASA antisísmica, pleno centro, 3 dormitorios, consultorio, sala espera, teléfono, 3 baños. Vendo, acepto departamento céntrico. Sánchez. Catamarca 357. 9|9|C|328|9|9

CHALET chico a mts. E. Civit. 2 pl., 3 dorm., etc. $ 850.000. Total contado, desocupado. Ponce. 25 de Mayo 975. 9|9|F|89417|9|9

DEPARTAMENTO céntrico interno, 2 dormitorios. Total 29.000.000 José Federico Moreno 1575. 8|9|C|23|10|9

DEPARTAMENTO tipo casita, dos dormitorios, dependencias completas, teléfono, lujosa presentación. Ossola vende, Tel. 291304. 9|9|C|45|11|9

DEPARTAMENTOS de 1, 2, 3 y 4 dormitorios. Céntricos. Con calefacción y cocheras. Vende: Mandataria Inmobiliaria. Espejo 231. Tel. 259554. 9|9|F|89413|9|9

DEPARTAMENTO antisísmico bajo, solo $ 250.000 contado total. Vende Funes. Teléfono 216988. 9|9|C|300|9|9

DEPARTAMENTO 1 dormitorio, comedor alfombrados, a metros Palacio Justicia. Vendo c|facilidades. Sánchez - Catamarca 357. 9|9|C|328|9|9

FINQUITA 2/6 Has, compro. Operación rápida. - Zapata 374. 7|9|C|752|9|9

FINCA en Corralitos, 15 Has. d| agua, pozo, bomba, casa, fuerza. 5 Has. viña, álamos, frutales. 1.000 mts. pavimento, ómnibus. Salta 442. Tel. 290353. Mendoza. 9|9|C|217|9|9

FINCA Catitas, 5 Has., duraznos, viña, membrillos. Tierra de primera, linda casa, d|riego. Total $ 25.000.000, facilidades. - Tel. 247906. 9|9|F|89467|10|9

FINCA zona Este, producción 9.000 qq. uva. Vendo. Salta 1743. 9|9|C|269|9|9

FINQUITA 1 Ha. parral, casa, regadío, micro puerta, Primavera. Total $ 200.000. Salta 1743. 9|9|C|369|9|9

FINCA compro entrego casa Barrio Bombal y efectivo. Teléfono 215254. 9|9|C|269|9|9

FINCA California, 5 Has., agua discreción, buena casa, facilidades, permutas. Tel. 218991. 9|9|C|300|9|9

LOTE, a propietario compro urgente, b|ubicado. Operación inmediata. F. J. Sapunar. S. Lorenzo 315. Tel. 290457. 3|9|F|88226|9|9

LOTE en Bº Palmero, V. Nueva, 10 x 22 mts. - O. A. de la Vega - Garibaldi 7 - 6º Piso - Of. 9 - Tel. 290071. 7|9|C|744|9|9

LOTE, s|Avda. España Ciudad, 220 m2. $ 300.000 c|facilidades. J. Cecco. Colón 617. Mza. - Tel. 243330. 8|9|F|89338|9|9

LOTECITO vendo urgentísimo, centro San José. Godoy Cruz 544. San José. Tratar Peluquería. 9|9|C|188|189|11|9|D

LOTE Barrio Trapiche, 10 x 27, total 20.000.000. Maipú 119. Godoy Cruz. 9|9|C|285|9|9

LOTE oportunidad, 200 m2., todos los servicios, zona G. Cruz. Total $ 17.000.000 c|facilidades. San Martín 65, Cdad. T. 292078. Cicchitti. 9|9|C|315|9|9

LOTE G. Cruz, s|Rivadavia, cerca plaza, todos los servicios, 470 m2. Contado y facilidades. San Martín 65, Cdad. Tel. 292078. Cicchitti. 9|9|C|315|9|9

OFICINA Colón y Av. España, c|teléfono, kichinete, baño. Vendo "urgente". Llaves: H. D'Angelo, C. Pellegrini 2539, Ciudad. Tel. 252122. 8|9|F|89404|9|9

OPORTUNIDAD: 5ª Sección, vendo o permuto hermosa casa por departamento. Colón 293. Teléfono 249914. 8|9|C|805|12|9

PASAJE San Martín, Dpto. 2 ambientes, estar, dep|servicio, teléfono, terraza. Contado $ 400.000 s|convenir. Santa Fe 129. C. 9|9|C|273|10|9

POTRERILLOS lote El Salto, 705 m2., ubicación excepcional. Residencias. Pileta. Informes: Colón 215. Tel. 245845. 9|9|C|180|9|9

PERMUTO 5ª amplio piso por casa 2 dormitorios, dependencias. 291928. 9|9|C|235|9|9

PROPIEDADES Luis E. Juárez ofrece: Con $ 45.000 lote, agua dentro, pozo séptico. Trole a 350 metros. Con $ 38.000, lote interno, planos aprobados, pozo séptico, a 80 metros Avda. Acceso, magnífica ubicación. Con $ 20.000, lote 300 metros. Frente a Ruta 7, en San Roque. Permuto. Escucho ofertas. Juárez. Tel. 262650. Av. Librtad 885. Villa Nueva. 9|9|F|89545|9|9

PROPIEDADES Luis E. Juárez ofrece: Con $ 38.000, lindo lote 300 metros barrio Obras Sanitarias, junto a 6ª Sección. Con $ 350.000 buena finca, 10 hectáreas, 5 viñas espalderos, entre La Pega y Algarrobal, plena producción, d|agua, pozo gasolero, casa, luz, animal, herramientas, ruta pavimentada a 500 metros. Permuto. Escucho ofertas. Juárez. Tel. 262650. Av. Libertad 885. Villa Nueva. 9|9|F|89544|9|9

PASAJE San Martín, Dpto. 2 ambientes, estar, dep.|servicio, teléfono, terraza. Ctdo. $ 400.000, s|convenir. Santa Fe 129. Ciudad. 9|9|C|273|10|9

TERRENO 14.000 metros, centro Villa Nueva, líquido $ 350.000, saldo convenir. Minni. Bandera de los Andes 2829. Guaymallén. 9|9|F|89510|9|9

TERRENOS en Loteo Calise, 550 mts. En Loteo Mauricio 258 mts. Sobre Ruta Panamericana 1.640 mts. Y en La Puntilla 750 mts. Vende: Mandataria Inmobiliaria. Espejo 231. Tel. 259554. 9|9|F|89414|9|9

UNICAMENTE a dueño compro casa o departamento. - Teléfono 251570. 7|9|C|809|10|9

VENDO casa en construcción Barrio Minotto de Gllén., tratar Víctor Hugo 2184. San José. - Guaymallén. Tel. 262935. 9|9|C|199|11|9

VISTALBA, Santa Elena, lote 600 metros, agua, luz, facilidades. Vende: Sánchez. San Martín 56. Tel. 980408. Luján. 9|9|F|89416|9|9

VIVIENDA antisísmica a estrenar, en calle principal Barrio Jardín La Floresta, 3 dormitorios, garage, cochera y demás dependencias, vendo, recibo permutas. Lavalle 2311. Gllén. 9|9|C|306|10|9

5ª SECCION: Vendo casa. Estrenar, 4 dormitorios. - Colón 293. Teléfono: 249914. 8|9|C|805|12|9

Compra y Venta de Negocios en General

A. "PROCOM": Vende residencial zona Parque, 12 habitaciones, muy acreditada. Precio total con propiedad $ 260.000.000 m|n. (A oferta contado b|precio. Martínez de Rosas 1780. Cdad. 9|9|F|89474|9|9

BARCITO - Restaurant Feria Guaymallén. Vendo parte o total. Matienzo 2247. Gllén. Dpto. 4. 18 a 21 hs. 8|9|C|215|216|9|9|AD

CASA artículos caballero [...] centro, vendo c|facilidades, [...] to casa. Sánchez - Cata[marca] 357. 9|9|C[...]

INSTALACIONES completas [...] lería vendo, oportunidad. [...] 1931. Godoy Cruz. Tel. 22[...] 9|9|C|219|220[...]

LAVADERO ropa, vendo fa[cilida-] des, hay vivienda c|alq[...] Sánchez - Catamarca 357. 9|9|C[...]

NEGOCIOS céntricos y alre[dedo-] res, vendo, informes: Lava[lle ...] T. 253115. 9|9|C[...]

RESIDENCIAL céntrica, 17 [habi-] taciones, teléfono. An[ticipo $] 16.000.000, saldo convenir. [Reci-] bo automóvil. José Federico [Mo-] reno 1575. 8|9|C[...]

RESTANRANTE acreditad[o] céntrico, ganancias comp[roba-] das, contado, saldo perm[uta.] Total $ 650.000. España 11[...] Oficina 1. Teléf. 256583. 9|9|C|[...]

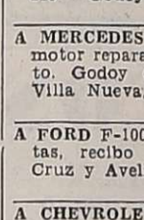

Compra Venta [de] Muebl[es]

A BENTURINO, tel. 244335-24[...] ofrezca muebles, antigüeda[des,] artículos en general. Colón [...] 3|3|F[...]

A. SELLA - Tel. 247447 - Martí[n] Tiburcio Benegas 776, of[rezca] muebles, artículos hogar, [má-] quinas usadas, dinero en el a[cto.] 11|2|F|69[...]

A AMITRANO martillero - T[el.] 247711. Arístides Villanuev[a ...] ofrezca muebles, antigüed[ades,] maquinarias, artículos gen[erales.] Pagamos mejor. Anticipam[os di-] nero. 9|6|F[...]

ANTIGUEDADES en general. C[om-] pra - Venta - Restaurac[ión.] Suipacha 412. Ciudad. 20|8|C|10[...]

FABRICANTE, sigue entrega[ndo] oferta novios, finos dormito[rios,] comedores, living, muebles [...] tos, todo mitad precio, cré[dito] en el acto, atención hasta [...] horas, recibimos documento[s de] uva. Confraternidad Ferrov[iaria] 579, Ciudad, por Videla Cas[tillo] al 3100 - Tel. 230132. 9|9|C|77[...]

VENDO dormitorios, comedor, [he-] ladera, ventilador pie, es[tufa,] sofás, camas turcas, rep[...] jardín. Corrientes 452. Ci[udad.] 9|9|C|29[...]

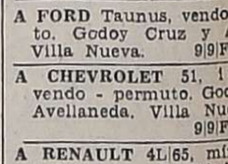

Compra y Venta de Automoto[res] y Cubierta[s]

A TAXI vendo urgente ver d[e ...] a 16 hs. Perito Moreno 337, [Go-] doy Cruz - Mendoza. 8|9|F|84[...]

A RASTROJERO mod. 72 [...] o permuto. Ver en Sgto. C[abral] 126 - Godoy Cruz, Mendoza. 8|9|F|84[...]

A MERCEDES Benz, 55, gas[olero] motor reparado, vendo o per[mu-] to. Godoy Cruz y Avellane[da,] Villa Nueva. 9|9|F|1615[...]

A FORD F-100 67, contado y [...] tas, recibo permutas. God[oy] Cruz y Avellaneda. Villa N[ueva.] 9|9|F|1615[...]

A CHEVROLET 55, motor 0 [...] vendo o permuto. Godoy [Cruz] y Avellaneda, Villa Nueva. 9|9|F|16|15[...]

A RENAULT 61, 18.000 y c[...] Godoy Cruz y Avellaneda, [Villa] Nueva. 9|9|F|1615[...]

A FORD Taunus, vendo o per[mu-] to. Godoy Cruz y Avella[neda,] Villa Nueva. 9|9|F|1615[...]

A CHEVROLET 51, impeca[ble,] vendo - permuto. Godoy Cr[uz y] Avellaneda. Villa Nueva. 9|9|F|1615[...]

A RENAULT 4L|65, mínimo [con-] tado, saldo facilidades. Go[doy] Cruz y Avellaneda. Villa N[ueva.] 9|9|F|1615[...]

A FIAT 1600, vendo o per[muto.] Godoy Cruz y Avellaneda, [Vi-] lla Nueva. 9|9|F|1615[...]

A PARTICULAR; vendo F[...] 1969, una joya, amplísima [...] da, acepto permutas, pa[...] Mendoza, Corriente 29 Ciudad. 9|9|C|7[...]

A PARTICULAR vendo Fa[...] 1964 o permuto. San Martín [...] 1107. Godoy Cruz. Tel. 225[...] 9|9|F|848[...]

A GARIBALDI Y COSTAN[ERA] Fiat 600/1974-1970-1965; Pe[ugeot] 504 XSE 1973; Renault 12 [...] R 6 1971; Dodge 1500 - 1974; [...] con 1972 - 1968; Crevy 1972; [To-] rino Cupé 1972, Multicarga [...] 1968; Camión Dodge 500 19[...] volquete. Impecables. 9|9|C|2[...]

A RENAULT 850 modelo 69, [con-] tado, facilidades, permuto, [San] Miguel 1885, Las Heras. 9|9|C|300|30[...]

A MOTONETA Siambretta, m[ode-] lo 59 contado, facilidades, [per-] muto, San Miguel 1885, L. H[eras.] 9|9|C|300|30[...]

A R-12 modelo 71, contado [fa-] cilidades, permuto; San M[iguel] 1885, Las Heras. 9|9|C|300|30[...]

A CHEVROLET Super Sport modelo 69, contado, facilid[ades,] permuto; San Miguel 188[5, Las] Heras. 9|9|C|300|30[...]

(Más avisos en la Pág. si[guiente])

COMPRO CASA ANTISISMICA
3 DORMITORIOS
...rego a cuenta casa 2 dor...rios junto a Emilio Civit. Saldo a convenir.
CESAR A. BUNADER
Rivadavia 47
8|9|F|89250|9|9

VINOS COMPRAMOS
INCLUIDO REBLOQUEO
En especial blancos - Muestras y condiciones
N. Mayorga s/n. - Coquimbito - Maipú - Tel. 972400
5|9|C|942|9|9

TANQUES
EX-VINO - PARA CAMION
CAPACIDAD 8.000 LITROS APROX. COMPRAMOS
GUTIERREZ Y BELINSKY S.A.
Bra. de los Andes 3126, V. Nueva, Guaymallén, Mendoza
7|9|F|88995|9|9-A

Compro Caldera Usada
MINIMO 2.000 Kgs. VAPOR/H. - Ofertas a:
SAN ISIDRO 58 — TELEONO 42458
RIVADAVIA - MENDOZA
9|9|F|89478|10|9

AUTOS USADOS

AUTOMOVILES

Renault R-6	74
Renault 4S	73
Ami 8	73
Dodge Cupé	72
Fiat 128	73
Fiat 600	72
Renault R. 6	72
Fiat 1600 (bordó)	72
Fiat 128	71
Peugeot 504	70
Fiat 1500	69
Renault R-4	69
Renault R-4	68
Valiant IV	67
Ami 8	73
Fiat 600	67
Wolkswagen (Blanco)	61

PICK UP

Rastrojero	75
Fiat 125	74
Dodge Diesel (Roja)	75
Fiat 1600	73
Dodge DP 100 Diesel (Celeste)	70
Rastrojero Diesel	64

Hoy atendemos hasta las 19 hs.

PRIMO MESCHINI S.A.
CONCESIONARIO DODGE
Rioja 1448 - San Juan 1457
Tel. 250800 - Mendoza
9|9|F|89511|9|9

SEMILLA CEBOLLA VALENCIANA
PLANTINES DE FRUTILLA
ESTACAS DE ALAMO 214
DE PRIMERA CALIDAD - VENDEMOS
Tratar en Mendoza, con Sr. Baldo - Teléfono 244000 o en finca Walker Hnos. - Ruta 40 - Km. 114, Chilecito, SAN CARLOS
9|9|F|89485|9|9

ORO Alhajas
EN DESUSO
SUPERO CUALQUIER OFERTA
COMPRO POLIZAS
9 de Julio 1455 - Ofic. 3 (Frente Arteta)
9|9|C|272|9|9

MAESTRO MAYOR DE OBRAS
Se ofrece con aparatos de topografía para relevamiento, replanteos, dirección de Obras. Mitre 524 - Las Heras.
9|9|C|185|9|9

ORO
Pago Mejor Precio
JOYERIA MALIBU
PATRICIAS MENDOCINAS 1519
a 20 mts. de calle Las Heras
6|9|C|382|15|9

HIERRO
DE CONSTRUCCION NERVADO

Nº 4,2 VARILLA 12 mts.	$ 42	CAÑOS galvanizados ½	$ 295
Nº 8 VARILLA 12 mts.	$ 135	CAÑOS galvanizados ¾	$ 360
Nº 6 VARILLA 12 mts.	$ 79		

Alambre negro Nº 17 y electrodos. Por mayor cantidad pedir presupuesto.
CORRALON AVENIDA
SAN MARTIN 145 - LAS HERAS - TELEFONO 216980
5|9|C|228|11|9

Departamentos
ALQUILO C/MUEBLES
Rioja 510 - Mendoza
29|8|F|12|9|D

ORO
SUPERO TODA OFERTA
Joyería "MARTINEZ"
SAN MARTIN 901
GAL. ROSSO - LOC. 9

ORO
Alhajas - Pólizas
Moneda
Excelente Cotización
GOLD ESPEJO 102
Asociado a COVEMPA
8|9|F|89238|30|9|A.

VENDO
Cupé Torino 74 | **Motor Diesel**
7 bancadas seminueva
Recibo permuta
PERKINS 4 cilindros
SAN MARTIN 29 — MAIPU — TEL. 972501
9|9|F|89538|9|9

MOSAICOS GRANITICOS Y CALCAREOS - ZOCALOS, ESCALONES - ESQUINEROS - GOTEROS, Etc. FINANCIACION 6-10-15 Y 20 MESES.
LOCALIZACION AGENTES COMERCIALES
Avda. Libertad 898 - Teléfono 262557 - Villa Nueva - Guaymallén
7|9|F|89174|30|9

COMPRO MUEBLES
COMPRO O ANTICIPO DINERO por sus MUEBLES y VARIOS
REMATAMOS ESTE DOMINGO
T. BENEGAS 776
TELEFONO 247447
REMATES SELLA
8|9|F|89245|11|9

DIESEL PEUGEOT 404
1975 Nuevo Vendo — Beltrán 532 - Mendoza
9|9|F|89483|11|9|A

Vendo Negocio o Transfiero Local
Con o sin instalaciones - Pleno centro
Teléfono 256219
9|9|F|89535|9|9

DPTO. DE CATEGORIA
PLENO CENTRO: Liv. com., 2 dorm., cocina, baño, habitación y baño servicio, calef. central, acond. aire. Ctdo. y fac. Inf.: 9 de Julio 925 - Mza. - Teléf. 241271
9|9|F|89476|9|9

ORO
PAGO $ 460 Gr. Of.
RESCATO POLIZAS
JOYERIA BASSO
SAN JUAN 1359. 3|9|C|488|9|9

ulfato de Cobre
lerta $ 30.- el Kilo
de Julio 1769 - Mendoza
9|9|C|259|9|9

VIÑA del MAR
Alquilo Dpto. 1 dorm. frente Casino. Enero y febrero. Vendo en Reñaca 2 casas y 1.200 m2. - Teléfono 247407.
9|9|C|172|9|9

COMPRO ORO
PAGO MEJOR PRECIO.
Joyería y Relojería "SILVI".
Las Heras 488, Mza.
9|9|C|218|12|9|A

VENDO
DODGE 1500
Mod. 71. Contado $ 125.000 - Compro Rural Renault 12 Breack 0 Km.
HUARPES 2397 — CIUDAD
9|9|C|258|9|9

AL CONTADO
COMPRO CASAS hasta 2 años construidas. Operación inmediata. "BENTURINO" - Colón 659 T. 246927 (Mart. Lugones)
7|9|F|88999|9|9

ESTUDIANTES-PROFESIONALES
Super oferta limitada
NORMAN 600
$4.800oo contado
o 7 cuotas de $ 900oo

domingo dolce
MAQUINAS Y AMOBLAMIENTOS PARA OFICINA
VENTAS: Avda. España esq. Rivadavia
Tel. 254795 - 292007

CIA. EDITORA
ESPASA CALPE ARG. S.A.
Incorpora: Para Cuyo vendedores. Excelente presencia. Mayores de edad. Cultura a nivel secundario.
Ofrece: Optimas comisiones. Beneficios sociales (salario familiar, jubilación, vacaciones, serv. médico, etc.).
Hoy y mañana de 9 a 12 y de 16 a 20 horas: 9 de Julio 1539. 1º Piso - Oficinas 2 y 3 - Mendoza. Postulantes de San Juan, San Luis, San Rafael escribir.
9|9|C|150|9|9

Importante Firma
BUSCA ALQUILAR GALPON
600 m2. APROXIMADAMENTE - ENTRADA CAMIONES SANITARIOS - OFERTAS: TELEFONO 252985
HORARIO DE 8 A 11,30 Y DE 14 A 17,30
9|9|C|299|10|9

ORO
PAGO MEJOR COTIZACION
$ 400 O. F.
JOYERIA DARLING
GALERIA TONSA — LOCAL 52
Frente Escalera Mecánica
9|9|F|89540|10|9

CAÑOS ESCTRUCTURALES

15 x 15	25 x 25	15 x 25	20 x 20
15 x30	30 x 30	20 x 30	40 x 20

El Kg. $ 38,00 - ESCAMET San Martín 3438 - Cdad. Teléfono 254654
9|9|C|318|9|9

ORO
Compro - Pago Bien
PRECIO DEL DIA CON BUENOS AIRES
España 1512 - 2º P. - Ofic. 11
9|9|C|278|13|9

Avisos Clasificados

(Viene de la Pág. anterior)

Compra y Venta de Automotores y Cubiertas

A FIAT 600, modelo 69, contado, facilidades, permuto; San Miguel 1885, Las Heras. 9|9|C|300|301|9|9|D

A PEUGEOT 404, modelo 66, contado, facilidades, permuto; San Miguel 1885, Las Heras. 9|9|C|300|301|9|9|D

A CHEVROLET modelo 65, contado, facilidades, permuto; San Miguel 1885, Las Heras. 9|9|C|300|301|9|9|D

A PARTICULAR vendo Peugeot 504XE 74. Barcala 646 ciudad. 9|9|C|341|9|9

A PARTICULAR vendo Fiat 128 IAVA 74. Barcala 642 ciudad. 9|9|C|341|9|9

A - CAMIONETA Chevrolet modelo 66, contado, facilidades. Permuto. San Miguel 1885. Las Heras. 9|9|C|300|301|9|9-D

A - RAMBLER Classic modelo 66, contado, facilidades. Permuto. San Miguel 1885. Las Heras. 9|9|C|300|301|9|9-D

A - CHEVROLET modelo 67, Estanciera modelo 61, Fiat 600 modelo 69, Ford Falcon modelo 66, 4-S modelo 71, Chevrolet modelo 72, Motocarga modelo 61, contado, facilidades. Permuto. San Miguel 1885. Las Heras. 9|9|C|300|301|9|9-D

AUTOMOVILES vendo Chevrolet 1946 y 1938 a toda prueba, facilidades. Coronel Plaza 651. 9|9|C|297|9|9

ACUMULADORES Autolux y J C 9 desde $ 800. Garantidos. Alem 356 - Mendoza. 4|9|C|843|10|9

AUTO: impecable Fiat 600-R 70, como nuevo y Chevrolet Super 6 65 - Bra. de los Andes 4343, Villa Nueva. 6|9|F|88839|10|9

ATENCION camioneta Fiat 1500 mod. 70 y Chevrolet 66 y Ford 57, permuto. Bandera de los Andes 4343. Villa Nueva. 6|9|F|88834|10|9

AMI 8 1973 $ 70.000 y facilidades. Permutas, recibo documentos de uva. Rioja 1448, Mendoza. 9|9|F|89504|9|9

AUTO Unión 66, impecable. Contado y facilidades. Colón 314. Mza. Teléf. 241925. 9|9|C|314|10|9

BERGANTIN 61 y Taunus 58 vendo. Benaventes 4457. Villa Nueva. Teléfono 261155. 9|9|T|06863|13|9

CAMION Chevrolet 1946, c|volquete vendo, oportunidad, contado. Coronel Plaza 651. 9|9|C|297|9|9|

COMPRO unidades usadas, modelo 62 en adelante. Buenos Aires 344, Mza. 1|10|F|31470|Pte.

CASCOS de Fiat 128, cupé Torino, Fairlane, Rally Sport, Falcon y repuestos varios, desarmadero "Guillermo Marroquín". San Martín 540. Las Heras. 2|9|C|226|9|9

COMPRO camión 72 en adelante, cualquier marca, entrego Rastrojero 73 y puesto feria Guaymallén Nº 184. Tratar en la misma o Juan B. Justo. 730. Fray Luis Beltrán - Sr. Cándido Gómez. 7|9|C|731|9|9

CITRONETA 69 vendo para reparar completa precio oportunidad. Chacabuco 481, Ciudad. 9|9|T|06882|10|9

COMPRO R6, R12 Dodge 1500 1972 en adelante. Pago contado. Don Bosco 99 - Cdad. 9|9|C|209|9|9

CITROEN 3CV 1972. Flamante por contado, precio especial. Colón 348. 9|9|C|916|9|9

CAMIONETA Dodge diesel, nueva, vendo. Facilidades. Permutas, r|documnetos uvas, vino - Rioja 1448, Mendoza. 9|9|F|8959|9|9

CAMIONETA Fiat 125, 1974, pesos 75.000 y 24 cuotas, facilidades, permutas, recibo doc. de uva, vino, Rioja 1448, Mendoza. 9|9|F|8952|9|9

CAMION Bedford baja y volquete mod. 57, permuto por Rastrojero. Gualberto Godoy 1258. - Dorrego. 9|9|F|89493|9|9

CONTADO compro autos Fiat 600, R-4, R-6. Dorrego 1016. 19 a 21 hs. 9|9|C|262|9|9

CUPE Torino 1969 y Gordini 1965. Olavarría 92. T. 262197. 9|9|F|89491|9|9

CITROEN 3-CV, 1973, $ 65.000 y facilidades, permuta. Recibo doc. de uva. Rioja 1448, Mendoza. 9|9|F|89508|9|9

CITROEN 2-CV, 68, impecable, facilidades. Lavalle 333. 258491. 9|9|C|324|9|9

CITROEN 1970 3-CV, $ 45.000 y cuotas. San Martín 2717. 9|9|C|323|9|9

CUPE Fiat 800 35.000 y cuotas, impecabilísima, San Martín 2717. 9|9|C|323|9|9

CAMIONETAS Ford 60 y 62, Dodge 65, Gladiator 65, Chevrolet 74, Std. y Lujo, permutas, Financiación. Olegario Andrade 641. 9|9|C|334|9|9

CAMION Dodge 1964, motor nuevo, volquete. Recibo permuta. Teléfono 220800. 9|9|F|84921|9|9

DUEÑA vende permuta, impecable Ford 1947. Burgos 343. Las Heras. 9|9|C|300|9|9

ESCAPES y silenciadores, venta y colocación, precios incompetibles. "Martínez". Alberdi 648. - San José. 10|8|C|177|10|9

ESPINOSA Cía., casa de repuestos compra cupé Torino 67, 69 o coche Dodge 68 - 70. Entrega Rambler Ambassador 66, 50.000 60 días. Saldo convenir. Coronel Plaza 37. T. 254368. 9|9|C|290|9|9

EQUIPO vendo, Mercedes Benz 6.600, motor Fiat 165 HP. modelo 74, acoplado Helvética. Pedro Molina 1454, San José. Tel. 262224. 9|9|C|321|9|9

FORD 39 y Plymouth 47, ambos precio convenir. Bra. de los Andes 4343 - Villa Nueva. 6|9|F|88844|10|9

FIAT 128, buenísimo $ 70.000 y facilidades, permutas, recibo doc. de uva. Rioja 1448. Mendoza. 9|9|F|89505|9|9

FIAT 600 1972, de Mza. $ 78.000 y facilidades. Permutas, recibo doc. de uva. Rioja 1448, Mza.. 9|9|F|89506|9|9

FORD Falcon 68, Jeep camioneta, 63, Renault 63, Torino 70 4|puertas, vendo - permuto; compro camioneta Fiat 70 en adelante entrego R4|68. Uruguay 358. San José. 9|9|C|160|9|9

FIAT 71 y 63 vendo, Benavente 4457. Villa Nueva. Teléfono 261155. 9|9|T|06862|13|9

FALCON 65 De Lujo. Vendo - Permuto. Garibaldi 25. Señor Gutiérrez. 9|9|C|182|11|9|D

FIAT 125-B 0 Km., entrega inmediata. Vendo - Permuto. Don Bosco 99 - Ciudad. 9|9|C|209|9|9

FIAT Coupé 125, 1973 - 600, 1972. Vendo. Damián Hudson 253. 9|9|C|271|9|9

FIAT 600 - 70, buen estado. Juan de Dios Videla 651. Ciudad. 9|9|C|252|9|9

FIAT 1500, 1969, flamante, único, $ 55.000. Contado y facilidades. Permutas, recibimos documentos de uva y vino. Rioja 1448. Mza. 9|9|F|89503|9|9

FIAT 128 L impecable 73|74 vendo. Alte. Brown 1474. Godoy Cruz. 9|9|C|231|11|9

FIAT 128, 1971, $ 65.000 y cuotas, permuta. San Martín 2717. 9|9|C|323|9|9

FIAT 600 1963 - 1961 25.000 y cuotas, San Martín 2717. 9|9|C|323|9|9

FIAT 1500, 1968; Falcon, 1967. $ 45.000 y cuotas. San Martín 2717. 9|9|C|323|9|9

FIAT 600 en buen estado. Vendo o permuto Pampa 2802. San José frente Línea 7. 9|9|C|294|10|9

GORDINI 64 y 69, impecables, contado, facilidades. Olegario Andrade 641. 9|9|C|334|9|9

HOY motor Perkins 6 - 104 poco andado, entero, urgente $ 125.000 Pedro Molina 284. Guaymallén. 9|9|C|286|9|9

ISARD 700/62, muy bueno líquido, total $ 40.000 contado. Gomensoro 2108. Gllén. 9|9|C|187|9|9

¡LLEGO el verano! Rectifique el cilindro de su moto. Lavalle 1031. G. Cruz. 69|F|84841|10|9

MERCEDES BENZ 608 vendo carrozado con techo 0 km. Mendoza 419, Sur. Tel. 20088. Tratar horario comercio, San Juan. 8|9|F|89357|9|9

MOTOR y caja Bedford gasolero mod. 65, listo a colocar, perfecto estado. Diferencial alta y baja de Bedford y volcador de 10 a 12 toneladas. Avellaneda Nº 630 - Villa Nueva. 7|9|C|19|A|D

MOTO Zanella 175 modelo 74 vendo, Tierra del Fuego 112 2º P. B. Bombal. 9|9|C|787|10|9

MOTOR caja Bedford Mod. 65, listo para colocar, volquete y carrocería, diferencial con baja de Bedford. Preguntar Sr. Pablo Rivero. Avellaneda 630. - Villa Nueva. 9|9|F|89494|9|9

MOTORES Perkins 4-6 cilindros, en cualquier estado, compro. Pedernera 527. San José. Teléfono 259640. 9|9|C|311|312|11|9|D

MOTOCARGA Siambretta, vendo, motor cero kilómetro. San Martín 2966. Las Heras. 9|9|C|300|9|9

OPORTUNIDAD Rastrojero Diesel 1956, en muy buen estado. Vendo o permuto por coche: Fiat, Peugeot, o coche grande. Pampa 2802. San José frente Línea 7. 9|9|C|294|9|9

PARTICULAR: Vendo Citroen modelo 1973. $ 60.000. Contado, resto facilidades. Llamar 244673 de 14 a 19 hs. 9|9|C|169|10|9

PERMUTO Chevy 250 mod. 71 por casa o departamento. Independencia 2717 frente Terminal 5|6. Pérez. 8|9|C|177|9|9|AD

PROFESIONAL vende Ford Fairlane L.T.D. a|condicionado, impecable, r|permuta, facilidades. Santa Fe 129. C. 9|9|C|273|10|9

RASTROJERO 1972, carrocería alta estampada, poco uso, vendo, recibo cupé Torino o Dodge 67 - 70. Coronel Plaza 651 9|9|C|297|9|9

R./PINTADO Jeep Petitero. Bra. de los Andes 4343, V. Nueva. 6|9|F|88854|10|9

RURAL Fiat 1500, m|68; Renault Gordini 66 y 64. Permuto. Bra. de los Andes 4343, V. Nueva. 6|9|F|88849|10|9

RURAL FIAT 1500/1972. Flamante. Fiat 1600/90HP 1971. Impecable. Vendo - Permuto. Don Bosco 99 - Ciudad. 9|9|C|209|9|9

RURAL Ford Falcon 1973. Caja 4ta. Equipada. Unica. Vendo - Permuto. Don Bosco 99 - Cdad. 9|9|C|209|9|9

RAMBLER 550 1966. Equipado Vendo - Permuto mayor o menor precio. Don Bosco 99 - Cdad. 9|9|209|9|9

RASTROJERO 71 y Chevrolet 72, en muy buen estado. Vendo o Permuto por vino. Tratar: Bga. Rubino. Bonfanti s|n. Rodeo de la Cruz. 9|9|C|229|12|9

RASTROJERO Diesel 64, $ 70.000, saldo 24 meses, permutas. Facilidades. Rioja 1448. Mendoza. 9|9|F|89509|9|9

RENAULT 12 cero kilómetro y Fiat 125|73. Precios oportunidad. Permutas, facilidades. Entre Ríos 208. Dpto. A. 9|9|T|06886|9|9

RASTROJERO 1975, nuevo $ 150 mil y facilidades, permutas, recibo doc. de uva. - Rioja 1448, Mendoza. 9|9|F|89509|9|9

RENAULT 6 1971, 65.000 y cuotas, permuta, San Martín 2717. 9|9|C|323|9|9

RENAULT 1969, 4-L 1966, 35.000 y cuotas, San Martín 2717. 9|9|C|323|9|9

R-6 74, última serie, 30.000 kms., impecable. Olegario Andrade 641. 9|9|C|334|9|9

RASTROJEDO 1969, $ 100.000 y cuotas; Jeep, 1967, Camioneta $ 35.000 y cuotas. San Martín 2717. 9|9|C|323|9|9

RENAULT 4, 1972, $ 48.000 y cuotas, permuta. San Martín 2717. 9|9|C|323|9|9

RALLY Sport, 1973, $ 70.000 y cuotas, permuta. San Martín 2717. 9|9|C|323|9|9

T4B con cúpula y Jeep Pick-up. Olavarría 92. Gllén. T. 262197. 9|9|F|89492|9|9

TORINO Gran Routier, 75, 4 puertas, dirección de potencia, permuta, facilidades. Lavalle 333. 258491. 9|9|C|324|9|9

TORINO 1970, $ 70.000 y cuotas, permuta, impecable. San Martín 2717. 9|9|C|323|9|9

TORINO 300 S., impecable, 69, pocos kms., permuto. Olegario Andrade 641. 9|9|C|334|9|9

URGENTE vendo moto 125 c.c. $ 5.000 y 5 cuotas. Paso de los Andes Nº 840. G. Cruz. 8|9|C|163|164|9|9|AD

VENDO Taxi Falcon 70 Manuel Lemos 396. Maipú. 7|9|T|06843|11|9

VENDO 3/Ford "A"; moto Gilera 1968; Valiant 1962.Sáenz Peña 2025. Cerquita Plazoleta Barraquero. 9|9|C|190|9|9

VENDO auto "Zunder" buen estado motor desarmado recibo moto, televisor, resto contado Sáenz Peña 2025. Cerquita plazoleta Barrquero. 9|9|C|191|9|9

VALIANT I motor 1975 0 Km., gomas nuevas, impecable vendo, r|permuta, facilidades. Santa Fe 129. C. 9|9|C|273|10|9

VENDO Círculo Citroen 3-CV, 14 cuotas. Tel. 256284. 9|9|C|265|10|9

VENDO motor Rastrojero Borgward 0 Km. Tratar. España 619, Luján. 9|9|261|11|9

VENDO Fiat 128 mod. 71, 50 % contado resto. Facilidades. Tratar Federico Moreno 2533 - Dep. 2. Ent. 1. 9/9/C|945|9|9

VENDO o permuto círculo Citroen 15 cuotas pagas $ 25.000. Tratar Cayetano Silva 367. Godoy Cruz. Barrio Suárez. 9|9|T|06890|10|9

VALIANT IV, mejor que nuevo, poco contado. Olegario Andrade 641. 9|9|C|334|9|9

VENDO Cupé Torino 1968, hay que verla, contado 75.000, saldo hasta 20 meses. París 77, Las Heras 77, Cdad. 2º Piso. 9|9|C|320|9|9

VENDO Torino mod. 1970, Sedan 4 puertas. Muy buen estado, recibo coche chocado. Tratar Juan G. Godoy 170. G. Cruz. 9|9|F|84918|10|9

3CV 72, particular urgente, contado o permuta. Catamarca 373. Ciudad. 9|9|C|226|11|9

4S - 74; 3CV - 74; 128 - 73; R12 - 0 Km. - 75; R12 - 73; Furgón 2CV - 69; Ami 74 y 73. Vendo - Permuto. Catamarca 373. Cdad. 9|9|C|226|11|9

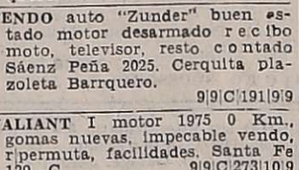

VENTAS VARIAS

A OFERTA
ESTANTERIAS METALICAS
$ 1.830, 2 mts. x 0,30 x 0,90, 5 bandejas con refuerzos. Fábrica Pettazzi Hnos. Ituzaingó 2454. Tel. 251406. 6|9|C|498|12|9

A OFERTA CONTADO
VITRINA Mostrador de $ 7.380 a $ 5.515. 1,80 x 100 x 0,54 mts.
VITRINA Vertical, de $ 6.650 a $ 4.989. Alto 1,80, Frente 100, Prof. 0,35. - Fábrica Pettazzi Hnos. Ituzaingó 2454. Teléfono 251406. 6|9|C|498|12|9

A PRECIOS increíbles, estanterías Morwin $ 1.850, oferta limitada, mostradores vitrinas. (Amplias facilidades). - Alto S. R. L., San Martín 520. Godoy Cruz. Teléfono 220308. Mza. 4|9|F|88475|Pte.

A BUEN precio estanterías, guardarropas, y todo tipo de muebles metálicos p|oficina y comercio. Fabricante, Godoy Cruz 128. - Ciudad. 2|9|F|87983|30|9

A ESTANTERIAS metálicas, modulares $ 1.850, 2 - 90 - 30 oferta loca. San Martín 2614. Aprovéchela. 5|9|C|132|9|9

A TRAJES, vestidos, pantalones, camas, colchones. - San Lorenzo Nº 1797. Barrio Sarmiento. Guaymallén. 5|9|C|23|11|9

A - OCASION: Vendo cortadora fiambres y juego sillones cuero p|escritorio. Sargento Cabral 364, Ciudad. 7|9|C|795|9|9

APURADO vendo heladeras Columbia nuevas, garantidas, oportunidad contado. O'Brien 663. San José. 9|9|C|193|15|9

BALANZAS, cortadoras de fiambres, sierras y picadoras de carne, heladeras comerciales. Unidades nuevas y usadas, Amplios créditos. San Martín 202. Ciudad. 1|7|F|32311 Pte.

BIANCHI legítima, balanzas, hornos, etc. directo fábrica. Tel. 243280. 21 6 F 70842|Pte.

BALANZAS, heladeras, estanterías nuevas, usadas. Bianchi legítima. Tel. 251749. S. Martín 2614. 11|7|F|75073|Pte.

BOTE pescador vendo. San Martín 2966. Las Heras. 9|9|C|300|9|9

CARRETILLAS, caballetes, guinches, andamios, tubulares, financiados. Fábrica. Güemes y Pellegrini - San José. 5|9|C|996|14|9

CAJA Registradora "Hasler", 3 totales, sin uso, $ 28.000 contado, vendo. Lavalle 2311. Gllén. 9|9|C|306|10|9

CACHORRA Dogo Argentino, de pedigrée vendo. Tel. 241227. 9|9|C|330|9|9

CAR STEREO "Mecca" y correa distribución 128, líquido, s|uso. Gutemberg 51. Primer piso. 9|9|C|309|11|9

ESTANTERIAS metálicas, modulares, exhibidores. Financiación Fábrica. 9 de Julio 1733. Teléfono 216535 2|1|F|20036|Pte.

ENFARDADORA hidráulica para papel, trapos. Otra a mano vendo. Molina 771. Dorrego. 9|9|C|195|9|9

EQUIPO Stéreo importado, cuadrafónico, vendo. Lavalle 2311. Gllén. 9|9|C|306|10|9

FAMILIA vende finísimo juego living a estrenar, líquido urgente, Gutenberg 51, 1º Piso. 5|9|C|142|12|9

HORMIGONERAS varias medidas con financiación. Güemes y Pellegrini -. San José. 5|9|C|996|14|9

JAULAS entrega inmediata, para ponedoras, chinchillas, codornices. Implementos avícolas. Corregidores 1075, Llaedo, Pcia. de Bs. Aires. Tel. 629-9669. 8|9|F|89360|9|9

LIVING 4 cuerpos, $ 10.000, otro c|diván cama $ 7.000. Gutemberg 51. Primer piso. 9|9|C|310|11|9

LIQUIDO: sanitarios juego completo $ 2.500, con llaves, camas d/una plaza $ 2.100. Salta 1542. Ciudad. 9|9|C|288|9|9

MAQUINAS escribir, sumar, usadas, garantidas, desde $ 190 mensuales. Pellegrini 72. (Nace San Martín 2300, Ciudad). 2|9|C|51|16|9

MOSAICOS, todos los tipos, precios especiales a empresas constructoras. Fábrica Belgrano 122, Ciudad. 3|9|88239|9|9

MOSAICOS, graníticos y calcáreos, parquets, mármoles, lajas. Mejores precios de plaza. Calidad. Localización Agentes Comerciales. Avda. Libertad 898, Villa Nueva. Gllén. 3|9|F|88240|9|9

MAQUINA coser "Singer" vendo $ 85.000, otra tejer y televisor. Salta 1829. 7|9|C|890|9|9

MODULAR chico 1550, sillas butacas 310, sofá cama 550. Lisandro Moyano 1037. Las Heras. 9|9|C|281|9|9

PARTICULAR vende ocasión juego dormitorio c|colchón, aparador, sillas sueltas, juego comedor y varios. 9 a 13 horas. Las Heras 556. Godoy Cruz. 9|9|C|944|10|9

REJAS, mamparas, portones, cocheras, marcos, carpintería metálica, puertas placas. San Martín 3528. Mendoza. T. 215541. 9|9|C|212|213|5|9|D

SINGER Necchi coser - bordar, otra 31K15 tapicera vendo. - Clark 262. 6|9|C|399|12|9

TELEVISORES modernos 24". Llévelo con facilidades a precio contado. Recibimos su televisor o combinado usado. Baldín. Catamarca 552 - Mendoza. 7|9|C|733|9|9

TELEVISOR Admiral 21" con antena $ 3.800. Combinado de ple $ 4.500. Colón 357. Tel. 243006. 9|9|C|214|9|9

VENDO cal viva $ 150 el kilogramo ripio arena $ 20.000 el metro cúbico. Teléfono 217869. 4|9|F|88310|23|9

VENDO ladrillones $ 1,60. Calle Antonelli, finca Cantoni. Rodeo de la Cruz. 9|9|C|202|9|9

VENDO Spiedo Volcán, heladera, estanterías, cortadoras, muchas facilidades. Córdoba 398. 9|9|C|203|9|9

VENDO juego dormitorio con ropero cuatro cuerpos 4.500, 2 cocinas 700 y 1.500, aparador con mármol 1.300. Colón 494. Ciudad. 9|9|C|233|9|9

Compras Varias

A BENTURINO. Martillero. Teléf. 248730 y 244335. Av. Colón 669. Ofrezca muebles, antigüedades, artículos de hogar. Anticipo dinero. 2|1 F 7828 Pte.

A. SELLA Martilleros. Tel. 247447. Tiburcio Benegas 776, ofrezca muebles, artículos hogar, máquinas usadas. - Dinero en el acto. 11 2 F 36991 Pte.

A AMITRANO - Martillero. Teléf. 247711. Arístides Villanueva 332, ofrezca muebles, antigüedades, maquinarias, artículos generales. Pagamos mejor. Anticipamos dinero. 9 6 F 12224 Pte.

A TRAJES - camperas - pulóveres, pantalones, vestidos, zapatos, sombreros, radio, garrafa, bicicletas. - Teléfono 262324. - Guajardo 8|9|C|05|12|9|D

COMPRAMOS todo artículo en desuso: mesas, sillas, cocinas, heladeras, lavarropas, calefones, estufas, camas - San Martín 801 Las Heras. Tel. 255378. - Mza. 6|9|F|88753|10|9

COMPRAMOS máquina contabilidad alfa numérica - Galería San Martcos. Local 4. Tel. 290894. 9|9|C|244|10|9

TELEVISOR compro roto, descompuesto o c|tubo agotado. Ofertas al teléfono 254539, de tarde 8|9|C|991|9|9

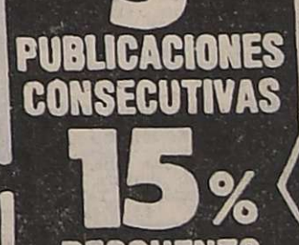

Combinados, Cambiadores y Televisores

CAMBIE el tubo de su televisor y páguelo a crédito. Garibaldi 374. Teléfono 248066. 10|8 F 81631 Pte.

EL TECNICO alemán repara televisores de todas las marcas, a domicilio, con eficiencia tradicional, también atiende sábados. Teléfonos 251189 y 293472. 1|9|C|483|10|9

REPARAMOS televisores y combinados cambiamos tubos facilidades de pago, teléfono 253993. Ameghino 126 Ciudad. 9|9|T|C|06869|9|9

Ocupaciones Varias Pedidas

A PERSONA con moto necesitamos presentarse martes y miércoles de 11 a 20 horas. Montecaseros 2137 - Mendoza. 39|T|06889|9|9

ATADORAS/ES parrales, tractoristas, obreros, necesitamos: Finca La Lidia, de G. Halpern, calle Las Margaritas, 9 kms. norte Ruta 7. Beltrán. Damos alojamiento. 5|9|C|17|9|9

ATENCION: vendedores/as (no extranjeros) necesita editorial. Estudios secundarios completos. Presentarse de 16 a 20 horas en Espejo 668 - Ciudad. 9|9|C|754|9|9

CADETE 15 a 16 años con bicicleta. Tintorería Astur. Espejo Nº 38. 9|9|C|237|9|9

CASERO solo para zona montaña a cambio casa, ccomida. Tratar desde 11 a 13 hoy en Perito Moreno 1032. Godoy Cruz. 9|9|T|6870|9|9

EMPLEADA atención inmobiliaria únicamente 18 - 20 horas. 9 de Julio 1030. Local 3. 9|9|C|240|9|9

IMPORTANTE firma de cosméticos, necesita Sra|Srtas. buena presencia. Colón 126. 4to. P. Dpto. 7 Cdad. 9|9|C|282|9|9

MUEBLEROS oficial y 1/2 oficial competentes necesito. - Godoy Cruz 2624. Guaymallén. 9|9|C|228|9|9

NECESITO muchacho para reparto de viandas, tratar 9 horas en adelante. Pueyrredón 125. Mendoza. 9|9|C|158|9|9

NECESITO obrero, entienda jardín, dirigirse calle Coronel Gallardo 3920. Finca Gerardi. Bermejo. Guaymallén. Preguntar por señor Vanella. 9|9|F|89427|10|9

NECESITO portero estancia, alfabeto, preferentemente jubilado. Teléfono 252136. 9|9|C|221|10|9|D

NECESITO cortador de carne, presentarse 8 horas en Paso de los Andes 1556. 8|9|C|161|162|9|9|AD

NECESITO modista. Tratar Teléfono 243907. 9|9|C|173|9|9

NECESITO medios oficiales muebleros y medios oficiales torneros para madera. Maipú 325. - Ciudad. 9|9|T|6967|10|9

NECESITO oficial albañil y ayudante. C. Feliciano. L. Bianchi M-B. L 17 - 18. Benegas - G. Cruz. 9|9|C|283|9|9

NECESITO oficial albañil y colocadores de mosaicos y azulejos, por tanto. Salta 1544. Ciudad. 9|9|C|289|9|9

NECESITO señorita presentable para atender quiosco en supermercado. Exijo garantía. San Martín 865. G. Cruz. 9|9|C|305|9|9

NECESITO colocadores cielorraso lienzo, electricista, pintor y plomero. Tel. 241227. 9|9|C|330|9|9

(Más avisos en la Pág. siguiente)

...Ahora, MAS que NUNCA, Ud. DEBE CUIDAR SU INVERSION PUBLICITARIA

ADEMAS con NOTABLES AGRUPADOS y CLASIFICADOS ECONOMICOS
Ahorra $$$ EXTRAS CONTRATANDO

3 PUBLICACIONES CONSECUTIVAS 10% DESCUENTO

5 PUBLICACIONES CONSECUTIVAS 15% DESCUENTO

7 PUBLICACIONES CONSECUTIVAS 20% DESCUENTO

(POR PAGO CONTADO UNICAMENTE)

ASEGURE *MAYOR EFECTIVIDAD y MENOR COSTO* CON **TARIFA COMBINADA**

UTILICE **LOS ANDES** MATUTINO **EL ANDINO** VESPERTINO ADHERIDOS AL IVC

Muebles Rústicos
VIÑA DEL MAR
Artesanales Chilenos
Fábrica y único local de ventas:
Espejo 33 (altura San Martín 1300) - Las Heras.
9|9|C|861|13|9|A

Perito Mercantil Dactilógrafo
CON EXPERIENCIA CONTABLE
SERVICIO MILITAR CUMPLIDO
Escribir dando referencias a: "Perito" (20) - Poste Restante Diario LOS ANDES
9|9|F|89462|10|9

TANQUES
EX VINO - PARA CAMION
DE 6 A 8 MIL LITROS APROXIMADOS DE CAPACIDAD
COMPRAMOS. - Llamar al Teléf. 240013
9|9|F|89461|9|9

BYRON JACKSON ARGENTINA
I. C. S. A.
COMPRA
Rodamientos a rodillos cónicos, nuevos o usados, en buenas condiciones.
Timken o S. K. F.
Cubeta Nº 93125
Cono porta rodillo Nº 93825
o Rib 08/3398 - 073398
o su equivalente en otra marca.
Propuestas al DEPARTAMENTO COMPRAS
TELEFONO 223301
9|9|F|89466|9|9

CAMIONES USADOS
DODGE DP 600 1975
Carrocería madera c|vol.
DODGE D.P. 600
Carrozado ... 1972
motor a 0 Km.
DODGE D.P. 500 1970
motor a 0 Km.
DODGE D.P. 500
Volcador 1968
BEDFORD 1960
carrozado
MERCEDES BENZ
Carrozado ... 1955
Permutas
Recibimos Documentos de Uva
Sábados atendemos todo el día
FINANCIACION 24 MESES
PRIMO MESCHINI S.A.
25 de Mayo 2586 - V. Nueva
Tel. 262374 - Mendoza
9|9|F|89512|9|9

CASA BOMBAL
A ESTRENAR - GRAN RECEPCION: 4 DORMITORIOS, 2 BAÑOS, COCINA, COCHERA, Etc. - VENDE:
R. BOLLETTINO - Patricias Mendocinas 824 - TEL. 247141
9|9|F|89486|9|9

PEUGEOT 404 XSE 74
Nuevo Vendo — Beltrán 532 - Mendoza
9|9|F|89484|11|9|A

ORO
Compramos al Mejor Precio
RESCATO POLIZAS - PLATA
NECOCHEA 62, LOCAL 11
Asociado a COVEMPA.
8|9|C|873|13|9

ORO
COMPRAMOS
ORLY 9 DE JULIO 1181
29|8|F|86255|30|9

ENGANCHADORES Y MAQUINISTAS
PARA TERMINACION DE POZOS DE PETROLEO
NECESITA EMPRESA "PETRO TECH"
Presentarse en: GUIDO SPANO 117 - GODOY CRUZ
9|9|C|243|9|9

ADMINISTRATIVA
Imprescindible experiencia en Télex y tareas generales. Necesitamos urgente. Incorporación inmediata
Presentarse: RIOJA 487 - MENDOZA
9|9|F|89490|9|9

PICK-UP FORD F 100
6 cilindros. De Lujo. Modelo Diciembre 69. Vendo contado. Estado impecable - Horario comercio
EUSEBIO BLANCO 574 — MENDOZA
9|9|C|171|9|9

CHACAREROS
NECESITO PARA 40 HECTAREAS, CON CASA NUEVA, LUZ, AGUA Y HERRAMIENTAS.
9 DE JULIO 925 — MENDOZA
9|9|F|89487|9|9

CAMIONES VOLCADORES
— SE NECESITAN —
San Martín y Paso (Carrodilla) NAZAR y CIA. S.R.L.
9|9|C|200|9|9

ORO
Compramos Mejor Precio
A PARTICULARES Y COMERCIANTES
GALERIA TONSA - LOCAL A-11
3|9|F|88151|17|9

Vendo Camioneta Peugeot T 4B.
— MODELO 70 —
Tratar: Pedro B. Palacios 730/40 Ciudad - Horario de comercio.
8|9|T|06885|9|9|AD

ACOPLADOS CHICOS DE 4 RUEDAS CON TANQUE —COMPRAMOS—
GUTIERREZ Y BELINSKY S.A.
AVDA. BANDERA DE LOS ANDES 3126 — VILLA NUEVA GUAYMALLEN — MENDOZA.
7|9|F|88997|9|9-A.

IMPORTANTE INDUSTRIA
De gran prestigio. Marca impuesta con cartera de clientes, máquinas, envases, vehículo gasolero. Vendo $ 1.100.000. 50% contado. Saldo recibo propiedad en Mendoza o Santiago de Chile. Concretar entrevista al Teléfono 259782.
8|9|C|39|9|9

TRACTOR Sobre neumáticos - 130 HP. Deutz - Jhon Deere o similar. COMPRAMOS
GUTIERREZ Y BELINSKY S.A.
Avda. Bra. de los Andes 3126 - V. Nueva - Gllén. - Mza.
7|9|F|88994|9|9-A

PEUGEOT 504-69
Vendo solamente contado. Flamante. Entregado Jardín del Automóvil. Ver: Estacionamiento Galerías Piazza. Teléf. 243983. San Martín 1035 - Dpto. 61.
9|9|C|276|9|9

MADERA
PARRAL y VIÑA
ALGARROBO DE SAN LUIS
Calidad y precios incompetibles.
CERVANTES 2379 - GODOY CRUZ
TELEFONO 226149
3|9|F|88112|10|9|A

VENDEDOR
Compañía Industrial proveedora de empresas comerciales e industriales de Cuyo, solicita vendedores con amplios conocimientos y experiencias en ventas. Avda. España 1151.
9|9|F|89520|9|9

Cuentas Morosas
Cheques rechazados. Documentos. Facturas. Tramitamos su cobranza rápida y segura. No solicitamos adelanto para gastos.
ESTUDIO COMERCIO
Av. España 1235 - Planta Baja 7
4|9|F|88421|14|9

Oficiales Plomeros
Necesita
Empresa D'Ascanio
Presentarse 17 a 20 horas en:
BELGRANO 935 — CIUDAD
9|9|C|245|9|9

GOMERIA - VENDO - URGENTE
En Zona Industrial - Con propiedad 50 metros de frente.
ACCESORIOS COMPLETOS - GRAN FUTURO
INFORMES: TELEFONO 246106
9|9|C|230|9|9

Avisos Clasificados

(Viene de la Pág. anterior)

Ocupaciones Varias Pedidas

OFICIAL lustrador de muebles. - Olascoaga 1712. Ciudad.
8|9|C|175|176|9|9|AD

OFICIALES Plomeros, necesito empresa D'Ascanio. Presentarse 17 a 20 hs. en Belgrano 935. Cdad.
9|9|C|245|9|9

PINTOR 4 ½ oficiales obra competente. Jockey Club. Avenida España y Espejo Cdad. de 9 a 11 con ropa.
9|9|C|275|9|9

SE NECESITA dactilógrafa por una semana. Trabajo a la mañana. Presentarse: Perú 1484. - Cdad. 10 a 12 hs.
9|9|C|166|9|9

OFRECIDAS

ENFERMERA atiende enfermos a domicilio o dama de compañía. Teléfono 248214.
6|9|C|402|12|9

SE OFRECE con Rastrojero cualquier trabajo. Barrio San Martín Manzana 16, Lote 16.
8|9|C|151|152|9|9|AD

OFRECESE joven con o sin coche chico, menos ventas. Sr. Carrera. Las Rosas y Gutenberg - Guaymallén.
9|9|C|251|9|9

RETIRADO FF.AA. para trabajos oficina, depósito o cobranza. Tel. 257496, horario comercio. Sr. Paz.
8|9|C|210|211|9|9|AD

COMO trabajos de pinturas, empapelados, revestimientos garantidos. Teléfono 249639.
9|9|C|170|9|9

Ofrecidos Varios

EMPRESA GODOY CRUZ
DESTAPAR CLOACAS
DE URGENCIA
Teléfono 244064
Atiendo: Luján - Maipú, Chacras de Coria. Destapo cañerías de agua caliente con equipos modernos. Plomería, limpieza de calefones y cocinas.
8|9|C|711|10|9

LA EMPRESA
Teléfono 261392
A DESTAPAR cloacas, desagües, plomería, gas, destapes de cañerías de agua caliente y fría, limpieza de tanques con equipo instantáneo e impermeabilización de techos. Trabajos garantidos. Atención permanente.
8|9|C|919|920|9|9

EMPRESA CENTRO
A DESTAPAR CLOACAS
Teléfono 255589
Desagües, reparación y limpieza de calefones. Destapo cañerías de agua caliente, plomería, gasista. Trabajos garantidos. Atendemos toda la provincia.
8|9|C|15|9|9

EMPRESA NUEVA YORK
A DESTAPAR CLOACAS
Teléfono 246529
Reparo y limpio calefones en el día. Sopleteo de cañerías de agua caliente. - Instalación estufas.
8|9|C|711|10|9

EMPRESA RIOJA
A buen precio plomero, gasista, destapes cloacas. Servicio urgente a domicilio. - Hacemos y colocamos toldos. Quintana 4417 - Guaymallén Teléfono 259901
9|9|C|268|9|9

A DOMICILIO reparamos heladeras familiares, comerciales, lavarropas. Asesoramiento gratis. - Teléfono 260136. 7|9|F|25946|Pte.

A DESAGOTE de pozos y cámaras sépticas, destape cañerías. "La Higiénica". Brandsen 1344. Dorrego. Teléfono 291126.
22/8/C/928/20/9

A HELADERAS, lavarropas, termocalefones. Rapidez, seriedad, garantía. - Silva 2938. Teléfono 250471.
28|8|C|819|13|9

A DESAGOTE pozos y cámaras sépticas, destapes cloacales. La Moderna. Teléfono 243865.
4|9|C|740|13|9

A - BUEN PLOMERO, gasista, económico. Visitas gratis. Cañerías, calefones, destapes. Tel. 216085.
6|9|C|995|12|9

A DESTAPAR cloacas desagües, calefones gas, plomería. "Trabajos garantidos". Tel. 250617.
3|10|F|39365|Pte.

A - CALEFONES, plomero gasista, lavarropas, motobombas, reparaciones inmediatas; precios razonables. Tel. 246434.
6|9|C|328|20|9

A DESTAPES cloacales cañería en general, reparación calefones, servicio rápido. Noguera. Tel. 243865.
8|9|C|177|13|9

A - PLOMI-GAS service. Urgente: calefones, cocinas, plomería y gas en general, destapes, cloacas, instalaciones, trabajos garantidos. Tel. 252897.
9|9|C|342|343|18|9

A DOMICILIO instalo, limpio y reparo cocinas, calefones, estufas, etc. Tel. 220734.
7|3|F|39502|Pte

A DESAGOTE de pozos, limpieza de cámaras, Bº UNIMEV. M-6, C-18. - Tel. 261745.
11|3|F|40682|Pte.

A PLOMERO destape de cañerías cloacas, desagüe agua, arreglo calefón gas. Tel. 223449.
21|8|C|229|9|9

A PLASTIFICAR, pulir, encerar pisos madera, pintar casas, plomería, gasista. Tel. 250482.
19|8|C|716|17|9

A DOMICILIO arreglo y coloco: bidets, inodoroso, flotantes, cocinas y calefones, cualquier tipo. 261593.
3|9|C|543|3|10

A INTEGRAL máquinas de coser. Talleres especializados en todas marcas y modelos. Llame. Vamos a domicilio. Trabajos garantidos. Lamadrid 430, ciudad. Teléfono 249178.
6|9|C|112|12|9

A - LUSTRADOS en muebles, restauraciones, encolados - 256700.
6|9|C|373|13|9

A DOMICILIO se ofrece plomero servicio rápido. Tel. 259929.
8|9|C|747|12|9

A DOMICILIO se ofrece plomero servicio rápido. Tel. 220322.
8|9|C|747|12|9

A DOMICILIO se ofrece plomero, servicio rápido. Tel. 257286.
8|9|C|09|12|9

A DESTAPAR cloacas, cañerías, calefones, plomería. Tel. 242948. Juan B. Justo 564, G. Cruz.
8|9|C|29|9|9

A - DESTAPAR cloacas y desagües pluviales. Tel. 247316.
9|9|C|308|9|9

ALBAÑILERIA colocación de pisos, azulejos, frentes en Iggam, pintura empapelados. Facilidades. Tel. 215744.
4|9|C|699|10|9

ATENCION carpintero, voy a domicilio, restauración de muebles en general. Fabrico a medida. Fábrica: Confraternidad Ferroviaria 585 - Tel. 253931.
9|9|C|267|13|9

ALBAÑILERIA, refacciones en general, impermeabilizaciones de techos, trabajos en el acto. Garantía. Teléfono 251849.
9|9|C|206|9|9

ALBAÑIL techos, trabajos generales de albañilería. Trabajos d| urgencia. Tel. 250571.
9|9|C|296|10|9

DESAGOTE de pozos y cámaras sépticas. Tel. 293241.
8|9|C|933|14|9

EMPAPELADOS: colocación papeles pintados, nacionales vinílicos. Trabajos garantidos. Armando. Tel. 226666.
1|8|C|140|13|9

EX-MECANICO Eslabón de Lujo, arregla lavarropas. Tel. 249364.
6|9|C|410|12|9

ELECTRICISTA, plomero, trabajos generales, buen precio. Urgente. Teléfono 242721.
9|9|C|224|9|9

INSTALACIONES, reparaciones eléctricas, domiciliarias. Reparamos artefactos eléctricos varios. Adolfo Calle 414, Dorrego. Teléfono 243359.
7|9|C|760|13|9

PERFECCION en cielorrasos premoldeados de yeso rápida colocación económicos, garantidos. Créditos. Tel. 248874.
5|9|C|113|18|9

PINTURA, empapelados, cielorrasos. Tel. 248539.
5|9|C|00|11|9

SE OFRECE pintor precios módicos. Teléfono 253235.
8|9|C|197|198|9|9|AD

TECHOS terrazas tejas, zinc, cielorrasos tergopol, pintura, garantía. Financiación. - Teléfono 254475.
4|9|C|745|10|9

TOLDOS nuevos, arreglos, cortinados, tapicería en general, almohadones. Tel. 217457.
8|9|C|24|9|9

YESERIA remiendos y nuevas molduras, decoraciones en yeso en general. Tel. 215744.
4|9|C|699|10|9

Educacionales

A ALUMNOS secundarios preparamos todas las materias. Enseñamos a estudiar. Buenos Aires 330, 5º F. Teléfono 253639.
4|9|C|910|18|9

A ALUMNOS secundarios preparamos todas las materias. Academia profesores especializados. S/ Martín 276. Ciudad. Teléfono 246172.
9|9|C|225|28|9

Academias

CONSERVATORIO Rossini Oliver. Sucursal Nº 30 - Piano, guitarra, teoría, solfeo, inglés, enseñanza moderna, esmerada atención. Prof. Lydia Masmi. Barcala 387, C. T. 255377.
4|9|C|892|13|9

TURISMO

VIÑA DEL MAR. Residencial céntrica, confortable, con o sin pensión. Atención familiar; estacionamiento, jardines. - Viana 361, teléfono 81173.
5|9|C|27|9|9

CASAS RODANTES Y EMBARCACIONES

A CASAS rodantes. Todo tipo y modelo. Entrega inmediata. Independencia 317 - Las Heras.
7|9|C|836|9|9|D

Pensión y Piezas Amobladas

A CABALLEROS alojamiento compartido ofrece familia. Francia 1451, V. Hipódromo, G. Cruz.
9|9|C|196|9|9

A CABALLEROS doy alojamiento. José F. Moreno 1376 - Ciudad.
9|9|C|165|11|9

ALOJAMIENTO caballeros, mensuales. - San Luis 243, Ciudad.
4|9|C|823|824|10|9|D

ALOJAMIENTO céntrico para señoritas a metros Correo Central. Teléfono 242731.
9|9|T|06876|9|9

ALQUILAMOS pieza ambiente tranquilo para matrimonio. Calle Avellaneda 668 - Ciudad.
9|9|C|75|9|9

CASA familia pensión para personas ancianas, distinguidas. - Maza 661.
6|9|C|504|12|9

CASA de familia ofrece habitación a Señorita o Caballero. - Morón 224.
8|9|C|13|9|9

DOY alojamiento caballero. Democracia 115. Godoy Cruz. (50 mts. V.E.A.).
3|8|C|308|9|9

DOY alojamiento matrimonio o caballeros. Residencial Almirante Brown. Alte. Brown Nº 1475. Godoy Cruz.
8|9|C|20|10|9

DOY alojamiento a personas honorables, residencial distinguida. - Montevideo 294 - Ciudad.
9|9|C|207|208|10|9|D

EN CASA de familia alquilo habitación amoblada para dos caballeros o matrimonio que trabajen los dos. Arenales 1179 - Villa Nueva, Glién. micros a la puerta 51, 16 y 53.
8|9|T|06864|10|9|AD

HABITACION amoblada señora o señorita o matrimonio solo, derecho a teléfono. Tiburcio Benegas 2016.
99|T|06891|9|9

HOSPEDAJE todas comodidades matrimonio solo. Aristides Villanueva 570 - Ciudad.
9|9|T|06874|9|9

Arriendos y Cambios

A PROPIETARIOS indicamos cómo alquilar conveniente. Evítese dificultades. Diríjase a quien tiene experiencia en alquileres. Consúltenos gratuitamente. José Federico Moreno. Ex director de la Cámara de Alquileres, San Lorenzo 332. Teléf. 249745.
9|9|C|153|9|9

A ALQUILERES 100 % seguridad. - Evite problemas de cobranza, cobre puntual, pague o no el inquilino usted cobra igual. Estas y otras ventajas le ofrecemos. - Alquile por nuestro intermedio, ganará tranquilidad y seguridad. Visite nuestras oficinas o solicite tasador s| compromiso. Provivienda. Perú 1214. Tels.: 218277 - 255813 y 258054.
9|9|C|241|11|9

A PROPIETARIOS que necesiten alquilar su casa o departamento, dispongo de numerosos pedidos, con muy buena garantía. Ofrecer a F. J. Sapunar - San Lorenzo 315 - Tel. 290457.
4|9|F|88433|9|9

A $ 6.000 hermoso chalet Bº Trapiche, l|comedor, 3 dormitorios c|placard, garaje, c|comedor, dos baños. Provivienda. Perú 1214.
9|9|C|242|9|9

A $ 5.000 chalecito estrenar. Dorrego, 3 dormitorios c|placard, dependencias. Provinvienda. Perú 1214.
9|9|C|242|9|9

ALQUILASE departamentito céntrico; únicamente consultorio, oficina, 350.000 ℳ. Local regio, céntrico, primer piso. 300.000 ℳ. José Federico Moreno (h). San Lorenzo 332.
9|9|C|153|9|9

ALQUILO departamento de 3 ambientes en calle Rivadavia de Guaymallén. $ 4.500,00 mensuales. Palmero Urbanizadora e Inmobiliaria S. A. Avda. España 1231. Cdad. Teléf. 258109 - 258119.
9|9|F|89456|9|9

ALQUILO regio departamento central, living comedor, 3 dormitorios, 2 baños, pieza y baño de empleada, calefacción. teléfono. Inmboliaria Guiñazú. San Lorenzo 160.
9|5|F|89480|9|9

ALQUILO a matrimonio solo casa 2 dormitorios, cochera $ 4.000. Echeverría 30. Las Heras. Martillero.
9|9|C|287|9|9

ALQUILO sin intermediario 8 - 10 meses. Dpto. Amoblado . G. Cruz. L.C. 2 D. Garage, Jardín - Teléfono 258873.
9|9|C|184|10|9

ALQUILO linda habitación amoblada, estudiante ciudad, cerca facultad. Tel. 252257.
9|9|C|293|9|9

ALQUILO chalet gran categoría a metros de Casa de Gobierno. 4 dormitorios, garaje, escritorio, gran living-comedor, dos patios, terraza, sótano y demás dependencias. Tratar Estudio Dr. Montoya. 9 de Julio 1190, 2º piso, Of. 7, de ciudad, de 16 a 20.30 horas.
9|9|S|293|9|9

ALQUILAR deseo 2 piezas, cocina, comedor, baño y patio, respondan 2 buenas garantías. - 256583 - 253427.
9|9|C|329|9|9

CASA en Chacras de Coria necesitamos alquilar con pileta de natación y teléfono. Pagamos hasta 8 millones moneda nacional adelantados, por temporada verano. Mandataria Inmobiliaria. Espejo 231. Tel. 259554.
9|9|F|89415|9|9

DE PARTICULAR a particular deseo alquilar casa o departamento, soy empleado YFF. Tel. 256593 - 253427.
9|9|C|329|9|9

SALONES a estrenar Gral. Paz y Chile. V. A. de la Vega. Garibaldi 7 - 6º P. Of. 9. Teléfono 290071.
7|9|C|744|9|9

SAN LORENZO 662, dueño alquila salón con teléfono. También alquilo otro amueblado oficina con teléfono.
8|9|C|703|9|9

Servicio Doméstico Pedidos

A EMPLEADAS del interior y Ciudad. Morón 284. Tel. 291104.
8|9|C|767|12|9

A URGENTE lavadora, planchadora, limpieza medio día. Referencias. Mitre 2557.
8|9|C|10|9|9

A EMPLEADA casa de familia. Excelente sueldo. Tratar en 9 de Julio 945. 1er. Piso, Dpto. "C". Ciudad.
8|9|C|804|9|9

A EMPLEADAS necesita, buenos sueldos. "Agencia". España 1683. Teléfono 259168.
8|9|C|93|12|9

A DOS empleadas domésticas, cama adentro, buen sueldo, corta familia. - Comandante Fossa 286 - Barrio Bombal.
9|9|T|6865|10|9

A EMPLEADA cama adentro, necesito. Sueld $ 155.000. Emilio Civit 111, Ciudad.
9|9|T|6866|10|9

A EMPLEADA por medio día para ayudar quehaceres, buen sueldo, con referencias. - Paso de los Andes 2949, Ciudad.
8|9|T|6883|10|9

A EMPLEADA necesito, sin retiro. San Juan 1238 - 6º Piso - Dpto. 30 - Ciudad.
9|9|C|977|10|9

A MUCAMA se precisa, cama adentro, con referencias Mayor de 22 años. Sueldo $ 150.000. Hay otras. - San Martín 1510 - Godoy Cruz.
9|9|T|6887|9|9

A EMPLEADA cama adentro, para matrimonio solo.- San Martín 1269 - 3º - A.
9|9|C|260|9|9

Edictos Judiciales

EDICTO. — Caja de Seguro Mutual Ley 1828, cita cinco (5) días beneficiarios José Ojeda Córdoba para reclamos derechos seguro mutual. - Antonio Eduardo Schillagi Director Gerente Caja de Seguro Mutual.
5|9|C|24|9|9

EDICTO. — Juez Primer Juzgado Tributario San Rafael, cita por diez días a Alberto Angel Vega Tapia, de ignorado domicilio, en juicio 69.082 "Dirección de Rentas c|Alberto Angel Vega Tapia s|apremio", para que dentro del término de cinco días posteriores a su notificación, abone en autos el importe de la boleta de deuda acompañada de $ 1.020,60 (Actividades Lucrativas S. 71 y A. 72), con más $ 600 presupuestos para costas, bajo apercibimiento de ley. Carlos Héctor Soria. Secretario.
6|9|F|88660|15|9

EDICTO. — Caja de Seguro Mutual Ley 1828, cita cinco (5) días beneficiarios Roberto Armando Rojas Laura, para reclamos derechos seguro mutual. - Antonio Eduardo Schillagi - Director Gerente.
8|9|C|720|12|9

EDICTO. — Juez 14º Civil, autos Nº 86.546, cita a Néstor Enrique Fernández, ignorado domicilio, estar en derecho, bajo apercibimiento de declarar su presunto fallecimiento. (Art. 21 ley 14.394). Felipe A. de Rosa C., Secretario.
9|9|493|9|9

EDICTO. — Juez Séptimo Civil en autos Nº 37.794 "Rivera Manuel Ignacio por título supletorio" notifica y cita a Francisco Marini y Cía. y|o quienes se consideren con derecho sobre inmueble ubicado Distrito Rodeo de la Cruz, Dpto. Guaymallén, superficie de 241 mts. 18 dmts2. que limita Norte, calle Perito Moreno; Sud, Carlos Gómez; Este, calle Tacuarí, y Oeste, Antonio Díaz; individualizado lote 1 manzana C. del plano fraccionamiento. - José M. Hidalgo, Secretario.
9|9|C|707|23|10|A

EDICTO. — Primer Juzgado Civil, Tercera Circunscripción, cita y emplaza herederos y acreedores de Primo Feliciano Díaz, comparendo nueve octubre diez horas. Escº Act. Pedro Conrado Gianello, Secretario.
9|9|C|49|19|9|A

EDICTO SUCESORIO. — Juez Octavo Civil, cita herederos y acreedores Emilia Rafaela Debois, audiencia veintinueve corriente mes, doce horas. Autos: 39.223. - Oscar Willan Tello, Secretario.
9|9|C|313|19|9|A

EDICTO. — Segundo Juzgado, Tercera Circunscripción cita herederos y acreedores de Rosa Ravida o Rabida Mangeri o Maggeri. Comparendo: Setiembre veintinueve, once horas. Escº Act, Pedro José Messina, Secretario.
9|9|F|89422|19|9|A

EDICTO. — Juez Catorce Civil, hace saber posibles interesados, que en autos Nº 85.770: "Aguilera Domingo E. - Título Supletorio", el señor Domingo Eulogio Aguilera, solicita título supletorio inmueble ubicado en calle San Martín s|n., El Resguardo, departamento Las Heras, superficie 341,41 m2., limitando: Norte: José Munafó en 24,38 m.; Sud: Callejón de la misma sucesión, derechos al frente de Julio E. Mayorga, en 24,38 m.; Este: Hijuela Nº 2 de Cruz Tejada, en 14,62 m. y Oeste: Calle San Martín en 14,50. FeHpe A. de la Rosa G. Secretario.
21|8|C|001|29|9|A

EDICTO. — Juez Segundo Juzgado Civil, cita herederos y acreedores Francisco Lorenzo Fanchin, comparendo dieciseis setiembre, doce horas. - Expte. Nº 102.579. - Mendoza, 19 agosto 1975. - Eduardo O. Giménez, Secretario.
29|8|C|207|11|9|A.

EDICTO. — Juez Octavo Juzgado de Paz - Secretaría Nº 15 - en autos Nº 37.755 - "Caraganopulos Telamaco c/Domingo Tomás Leyría, P|ejec. Cam. Provey: "Cítase al Sr. Domingo Tomás Leyría, para que comparezca ante este Tribunal dentro del tercer día hábil, posterior a su notificación, en horas hábiles de oficina, a objeto de reconocer la firma puesta al pie de la documentación acompañada, todo bajo apercibimiento de ley. (Art. 229 inc. 1º del C.P. Civil). Publíquese por 3 días. Carlos B. Mozo - Secretario.
5|9|C|726|10|9|A

EDICTO. — Juzgado Civil, Sec. A. San Rafael, autos Nº 71.824, "Ortiz Andrés por sucesión", cita acreedores y herederos comparendo día doce septiembre próximo, once horas. Secretario José Yagüe.
1|9|F|87578|11|9-A.

LICITACIONES

INTERVENCION FEDERAL EN MENDOZA
CAJA DE JUBILACIONES Y PENSIONES DE LA PROVINCIA
Llámase a LICITACION PUBLICA día 22 de setiembre de 1975, once horas, para compra de automóvil Sedan, cuatro puertas y 6 cilindros, 0 Km. 1975, para uso de la Repartición; como parte contado se entrega automóvil "Dodge" Standard modelo 1968. - Pliegos a partir del día 9 de setiembre 1975, en Contaduría Caja.
RIVADAVIA Nº 292 — MENDOZA
5|9|F|88612|9|9

MINISTERIO DE ECONOMIA
CORPORACION DE EMPRESAS NACIONALES
YACIMIENTOS PETROLIFEROS FISCALES
DESTILERIA LUJAN DE CUYO
Licitación Pública Nº 70 - 166
Llámase a Licitación Pública para REMODELACION SISTEMA DE ALUMBRADO Y FUERZA MOTRIZ.
APERTURA: 26 de setiembre de 1975 a las 12 horas, en YPF Destilería Luján de Cuyo.
PLIEGOS: Administración Destilería Luján de Cuyo (Compras y Contrataciones), en días hábiles de Lunes a Viernes de 8 a 12 horas
VALOR DEL PLIEGO: CIEN PESOS ($ 100.)
1|9|F|87605|10|9

MINISTERIO DE ECONOMIA
CORPORACION DE EMPRESAS NACIONALES
YACIMIENTOS PETROLIFEROS FISCALES
Destilería Luján de Cuyo
Licitación Pública Nº 70 - 167
Llámase a Licitación Pública para TENDIDO DE CABLES DE TERMO CUPLAS EN INSTALACIONES DE ESTA DESTILERIA.
Apertura: 29 de Setiembre de 1975 a las 12 horas, en YPF - Destilería Luján de Cuyo.
Pliegos: Administración Destilería Luján de Cuyo (Compras y Contrataciones), en días hábiles de lunes a viernes de 8 a 12 horas.
Valor del Pliego: CIEN PESOS ($ 100,00).
7|9|F|88899|16|9

HOSPITAL CENTRAL
CONSEJO DE ADMINISTRACION
DECRETO Nº 1257/67
Llámese a LICITACION PUBLICA, para el Hospital Central, a fin de adquirir lo que a continuación se detalla:
EXPTE. Nº 849-75. - FARMACIA.
APERTURA: 7-10-75 - 9 HORAS
ESPECIALIDADES MEDICINALES, CORRESPONDIENTES AL 2º SEMESTRE DE 1975.
Los pliegos de condiciones deberán ser retirados en Oficina de Compras del Hospital Central, calle Salta y Alem, Mendoza. Valor del Pliego: $ 150,00.
9|9|F|89432|9|9

MINISTERIO DE ECONOMIA
Corporación Empresas Nacionales
Yacimientos Petroliferos Fiscales
ADMINISTRACION MENDOZA
Licitación Pública AM. Nº 1.242
Carga y Transporte de Agua para pozos a perforar en zona este de la Administración Mendoza.
Apertura: Día 3 de octubre de 1975, a las 10.30 horas, en calle Salta 672, Godoy Cruz, Mendoza.
Valor del Pliego: $ 100,00.
8|9|F|89258|17|9

LOS ANDES EL ANDINO En SAN MARTIN
● RECEPCION DE AVISOS
● SUSCRIPCIONES
BALCARCE 32
TEL 22350

LINDOR COVAS por WALTER CIOCCA

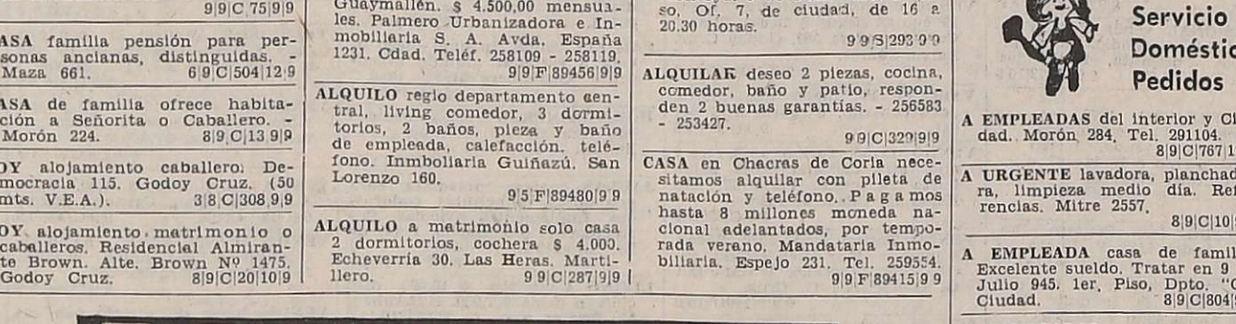

EMPLEADA cama adentro matrimonio solo, con referencias. Gral. Paz 69, 3º "13", Mendoza.
9|9|C|325|9|9

EMPLEADA cama adentro. Rondeau 118, ciudad.
9|9|C|339|9|9

FAMILIA corta necesita empleada con o sin retiro muy buen sueldo y muy buen trato. Echeverría 164, Mendoza. Linea 15 en la puerta.
9|9|C|316|10|9

MATRIMONIO necesita empleada doméstica, cama adentro. San Martín 1035 - 7º - 29.
9|9|C|168|9|9

NECESITO empleada servicio doméstico, medio día. Tel. 261272 - 2º Barrio Empleados de Comercio. - Chuquisaca 1435 - Dpto. 35 - Godoy Cruz.
9|9|T|6868|9|9

NECESITO empleada cama adentro. Llamar Teléfono 290683.
8|9|T|6877|10|9|AD

NECESITO chica cama adentro, ayudar quehaceres. Tel. 243907.
9|9|C|173|9|9

NECESITO empleada chilena de 8 a 19 horas. - 25 de Mayo 1672.
9|9|T|6893|9|9

NECESITO empleada doméstica por hora. - Infanta Mercedes de San Martín 625, Alura 25 de Mayo al 600.
9|9|T|6888|9|9

NECESITO 25 empleadas, c|adentro $ 200.000. -, Entre Ríos 528.
9|9|C|884|9|9

NECESITO empleada para ayudar quehaceres domésticos. - Güido Spano 707, Dorrego. Tel. 242001.
9|9|C|239|10|9

NECESITO chica quehaceres domésticos, excelentes referencias. Buen sueldo. Godoy Cruz 1551, San José.
9|9|T|06881|9|9

NECESITO lavandera-planchadora. A. Alvarez 612.
9|9|C|333|9|9

NECESITO chica 1 hora diaria para cuidar niño chico. San Lorenzo 507, 3º P. "A", Cdad.
9|9|C|317|10|9

SE NECESITA empleada cama adentro. Chile 1736 - Ciudad.
8|9|T|06846|9|9

OFRECIDOS

A MORON 284 solicite empleadas seleccionadas y garantizadas. - Teléfono 291104.
8|9|C|767|12|9

A EMPLEADAS seleccionadas Agencia España, seriedad, garantía. Teléf. 259168.
8|9|C|93|12|9

ATENCION empleadas Buenos Aires cama adentro, medio día, por horas. Tel. 247364.
8|9|C|21|10|9

A MATRIMONIO con hijo 18 a 20 años doy vivienda a cambio de tareas domésticas de ambos, el trabaje afuera, referencias. Teléfono 221993.
9|9|T|06878|10|9

A EMPLEADA necesito para residencial en horas de mañana. - Tratar San Juan 651, 2º - 4.
9|9|T|06875|9|9

A EMPLEADA necesito competente con recomendación, c|adentro. Jorge A. Calle 656 - Ciudad.
9|9|T|06871|9|9

A EMPLEADA cama adentro o afuera tareas y sueldo a convenir. Patricias Mendocinas 598 - Ciudad.
9|9|C|279|9|9

CHICA 15 a 20 años cama adentro para cuidar niños. - Echeverría 1845, Godoy Cruz. Tel. 290587.
9|9|T|06880|9|9

EMPLEADA cama adentro corta familia con referencias. 160.000 a 200.000. Tiburcio Benegas 1433.
8|9|T|06834|9|9

EMPLEADA necesito medio día tarde de 14 a 20 hs.. - Tratar: O'Higgins 675 - Godoy Cruz.
8|9|C|758|759|9|9|D

EMPLEADA cama adentro necesito. Buen sueldo. - Tratar Sarmiento 26, Ciudad. Horario comercio.
8|9|C|799|9|9

EMPLEADA argentina cama adentro para cocina, lavado y planchado. Sueldo $ 200.000. - San Lorenzo 170, 6º Piso, Dpto. "C".
8|9|T|06840|10|9

EMPLEADA necesito, con o sin retiro. Tratar: Emilio Civit 171, Ciudad.
9|9|T|6872|10|9

EMPLEADA se necesita, cama adentro. Entienda cocina. Referencias. - Lamadrid 817, Ciudad. Tel. 241680.
9|9|C|227|10|9

EMPLEADA para servicio doméstico por la tarde. - Tiburcio Benegas 2016.
9|9|T|6892|9|9

EMPLEADA 14 a 17 años, cama adentro. - Alem 134 - Ciudad. Con referencias.
9|9|C|159|10|9

EMPLEADA se necesita, ½ día. - Eusebio Blanco 374, Dorrego. - Guaymallén.
9|9|C|149|9|9

EMPLEADA c|adentro sin l|planchado 4 p|mayores sueldo 180.000 a $ 200.000. Tratar después de 14 horas M. 4, C. 2 Bº SUPE, Godoy Cruz. Omnibus 8 y 9.
9|9|T|06879|9|9

EMPLEADA recomendada necesito 8,30-15. Rivadavia 555, departamento 14, alto, frente plaza Godoy Cruz.
9|9|F|84920|9|9

Inglaterra finalista en hóckey

EDIMBURGO, Escocia, 8. (Télam - A.F.P.). — Inglaterra venció hoy a Argentina por un gol a cero y se clasificó para disputar la final del campeonato del mundo de hóckey femenino sobre césped.

El único tanto lo marcó Janet Jurischka, a los 25 minutos de juego.

Merced a su triunfo, Inglaterra ocupó el primer lugar en un grupo semifinal, en el que también estaban Argentina y Nueva Zelandia.

Boxeo en Sudáfrica

Tito Lectoure: "Galíndez ganará en el 10º asalto"

JOHANNESBURGO (Sudáfrica), 8 (UPI). — Tito Lectoure, manager del campeón mundial de los semicompletos, el argentino Víctor Galíndez, discutió con los periodistas los problemas del exceso de peso del campeón, la herida de la nariz, la fragilidad de sus arcos superciliares y la presunta falta de preparación, y las descartó como cosa sin importancia.

"No hay problemas. ¿Creen ustedes que nos arriesgaríamos?, dijo. Galíndez subirá el sábado al ring en el estadio Rand de Johannesburgo para defender su corona de nuevo contra el retador sudafricano Pierre Fourié.

Es la segunda vez que Fourié discute la corona con Galíndez, quien lo venció por puntos en una pelea celebrada en abril. Fourié también fracasó dos veces en sus intentos por arrebatar la corona a Bob Foster, perdiendo en ambas por puntos.

Lectoure dijo que la herida en la nariz de Galíndez, que sufrió en su reciente combate contra su compatriota Jorge Ahumada, está casi cerrada. Según el mentor, las cejas también han mejorado mucho.

El manager descartó los rumores de que Galíndez estaba muy sobre el peso.

"Sólo tiene que rebajar un kilo para el límite y eso se hace enseguida", aseguró.

Invitó a los periodistas a que vieran al campeón tomar desayuno, que era normal, sin cuidarse mucho de si tenía azúcar o no.

Fourié no está haciendo entrenamiento público, pero su manager Alan Towell dijo que el retador está fuerte y mejor preparado que la última vez.

Uno de los mejores entrenadores de Sudáfrica, Cookie Mendoza, que presenció el entrenamiento de Galíndez, comentó:

"No tiene puntería y elasticidad. Me pregunto si Jorge Ahumada no le hizo más daño de lo que él cree. No es el mismo que en abril".

Lectoure pronosticó:

"Ganaremos otra vez, en menos de 15 rounds. Tal vez en 10".

Se entregan premios de la marcha andina

Mañana, a las 17,30, el Club Cóndor del Plata, procederá a efectuar la entrega de premios a los ganadores en la marcha andina, disputada recientemente.

El acto se llevará a cabo en la Escuela Técnica Química de Las Heras.

Los millones de Monzón

SANTA FE, 8. (Télam). — Más de veinticinco millones de pesos ley que engrosan la fortuna del campeón mundial de los medianos, Carlos Monzón, podrían pasar a su ex esposa, Beatriz "Pelusa" García, a raíz de la división de bienes sobre la que resolverá la justicia.

Aunque no se conocen las fechas de diálogo entre las partes, se estima que en la próxima semana estará en parte resuelto el diferendo económico que, según algunas conjeturas, podría dejar hasta en la ruina al boxeador santafesino, como consecuencia de algunos resortes aún desconocidos para la opinión pública.

El boxeador, que ya perdió ante los estrados la tenencia de sus hijos, parece hasta el momento no darle mayor importancia al caso caratulado como "abandono del hogar e injurias".

¿Quién es el mejor tenista del mundo?

FOREST HILLS (Nueva York), 3 (UPI). (Por Bob Stewart). — ¿Quién es el mejor tenista del mundo? Manuel Orantes, el sonriente español que le arrebató al norteamericano Jimmy Connors el título de campeon del torneo abierto de los Estados Unidos en Forest Hills, ayer

Despues que el ganador en 1974, de los torneos de Forest Hills, de Wimbledon y de Australia, Jimmy Connors fue desplazado en todos ellos este año, el debate podria proseguir por varios meses.

Los tres torneos fueron ganados en 1975 por el español Manuel Orantes, por el tenista norteamericano de color Arthur Asne y por el australiano Jonn Newcombe, respectivamente.

A pesar de caer derrotado en los tres campeonatos, Connors se dio el lujo de vencer a los australianos Rod Laver y Newcombe en partidos jugados especialmente para la televisión.

Pero en este momento, es Orantes el que ha concentrado la atención de los aficionados despues que escribió ayer un capitulo en la historia de Forest Hills luego de salir airoso el sábado frente al argentino Guillermo Vilas tras ir en desventaja en el tercer set de 0-5 y poder conseguir seis sets seguidos para capturar al día siguiente el campeonato estadounidense.

El español, que pudo sobreponerse de una afección a la espalda descansando durante el invierno, había estudiado con detención desde hace tiempo el estilo de Connors. Utilizó la misma táctica con que jugó Ashe en Wimbledon para vencer ayer al ex campeón por 6-4º 6-3, 6-3 en una de las finales más emocionantes que ha habido en Forest Hills en los últimos años.

Connors no desconocía la Arcilla del court, así como tampoco desconocía a Orantes. Ya lo había derrotado en seis ocasiones en siete partidos que habían disputado en diversos tipos de canchas.

El flamante campeón de Forest Hills, que es el segundo español que vence aquí —Manuel Santana ganó a Cliff Drysdale en 1965— se aproximó a la red con la misma frecuencia con que lo hace la estrella del tenis femenino Chris Evert, y reconoció más tarde que nunca se sintió realmente en peligro.

Chris se vio triste ayer cuando ganó Orantes. Ella había obtenido el título femenino en su quinto intento al vencer a Evonne Goolagong Cawley por 5-7, 6-4, 6-2 en el encuentro disputado el sábado.

No escondía sus deseos de que Jimmy, con quien se vio nuevamente en muy buenos términos, conquistara la parte masculina para igualar la situación registrada el año pasado en Wimbledon.

El campeón de Forest Hill, Manuel Orantes (derecha) junto a Guillermo Vilas. Notable actuación del español que superó al argentino en la semifinal tras perder 2 - 0 y posteriormente dio cuenta en sets corridos al norteamericano Connors.

El II campeonato de Cuyo de paracaidismo

El Aero Club San Rafael organizara el II Campeonato Cuyano de paracaidismo deportivo. Esta competencia se efectuara en el aeródromo "Las Paredes" entre el 2 y el 5 de octubre próximo, contando con el auspicio de la Dirección Provincial de Turismo de Mendoza, el club C.I.D.C. A.V.A de Mendoza y la Unión Mendocina de Paracaidismo.

Las pruebas que se realizarán son las de precisión de aterrizaje individuol desde 800 metros de altura. Esta competencia tendrá cinco saltos por paracaidista, con un retardo en la apertura de su paracaidas de cinco segundos. Despues de la apertura, y para dar detalles de esa prueba, el competidor tras la apertura trata de llegar a un centro marcado de 0,70 cm. de diámetro. Por cada centimetro que se aleje del blanco, el competidor perderá un punto. La suma del puntaje de los cinco saltos dará el resultado de esa prueba.

Despues se competirá en precisión de aterrizaje individual desde los 1.500 metros de altura. El paracaidista efectuara tres saltos con un retardo en la apertura de su paracaidas no menor de 15 segundos y no mayor de 21 segundos. El competidor que efectúe la apertura de su paracaidas antes de los 15 segundos, será penado con 100 puntos por segundo. El control estará a cargo de un panel de tres jueces con cronómetros y largavistas. Se contara como momento de apertura la salida del peracaidos piloto, luego el competidor tratara de hacer precisión sobre el mismo blanco que para la prueba anterior con la misma marcación. El resultado del puntaje de estos tres saltos dara los tres primeros puestos de la prueba y este puntaje pasará a la clasificación general.

Resultara campeón cuyano de paracaidismo, el competidor que obtenga el mejor puntaje en las pruebas de 1.500 y 800 metros.

Inscripción

La inscripción para participar del torneo cuyano, se podrá realizar dirigiéndose a Casilla de Correo Nº 402-Mendoza antes del 20 del corriente. Se especificó además que los competidores intervendrán con su material de paracaidismo.

La reglamentación que se aplicara es la del primer campeonato cuyano y las normas serán las del Colegio Deportivo de la Federación Aeronáutica Internacional.

Se informó además que se saltará de los aviones pertenecientes al Aero Club San Rafael y podrán participar paracaidistas que tengan su certificado de competencia del Comando de Regiones Aéreas de Mendoza, San Juan y San Luis. Han sido invitados el club de paracaidismo San Felipe de Chile, y los de Córdoba, Rosario y Buenos Aires.

Automovilismo: unificación Argentina-Chile

BUENOS AIRES, 8 (NA). — Un convenio de reciprocidad entre las federaciones argentina y chilena de automovilismo deportivo, que se firmaría aproximadamente, tenderá a unificar las fórmulas en las categorías turismo nacional y mecánica argentina fórmula cuatro.

La reciprocidad alcanzará también a la homologación de los autos fabricados en los dos países.

Así los autos argentinos serán homologados en Chile y viceversa.

Lo mismo ocurrirá con las licencias deportivas de los pilotos para la intervención en los campeonatos y competencias.

Tenista checa pidió asilo político en Estados Unidos

FOREST HILLS (Nueva York), 8 (UPI). — El sur de California ha atraído a muchos emigrantes de todo el mundo y ahora tendrá otro: la joven tenista Martina Navratilova, quien decidió desertar de su país, Checoslovaquia, y pedir asilo político en los Estados Unidos.

La tenista de 18 años obtuvo ya un permiso de "residencia temporal" y tiene la esperanza de que algún día podrá convertirse en ciudadana estadounidense, mientras viva en California.

"La política no tiene nada que ver con mi decisión", declaró Martina. "Todo se debe a mi deseo de ser la primera tenista del mundo y no podía alcanzar tal aspiración permaneciendo en mi hogar y asistiendo a la escuela".

La joven anunció su decisión después de una gran actuación en el campeonato abierto de tenis de los Estados Unidos y perder la final frente a su gran amiga, la norteamericana Chris Evert.

Irónicamente, fueron las autoridades checas las que primero llevaron a la mente de Martina la idea de la defección. La tenista recibió una reprimenda al regresar en abril pasado desde la Florida, por jugar en los Estados Undos sin tener el permiso de su federación.

"Ellos (los dirigentes checos), me dijeron que era muy amiga de los norteamericanos, que me estaba volviendo "americanizada" y que estaba pensando en pasarme a su bando".

"No había pensado seriamente en abandonar checoslovaquia hasta ese momento", declaró Martina. Añadió que se decidió a dar el paso hace dos semanas, y que no le comunicó a nadie su decisión, ni siquiera a sus padres, aunque una vez que se tocó el tema, éstos le dijeron que se trataba de su vida y que por lo tanto sólo ella debía decidir al respecto.

Al insistir en que no hubo motivos políticos en su decisión, la tenista explicó: "No querían que jugara en Forest Hills. Deseaban que permaneciera en casa y asistiera a la escuela por tres meses. Dijeron que debía dar exámenes en checo, ruso, inglés y matemáticas".

Martina ha ganado 140.568 dólares este año. La federación checa de tenis recibió el 20 por ciento de esa cantidad y en impuestos al fisco norteamericano se fue otro 30 por ciento.

Jaroslav Drobny, campeón de tenis de Wimbledon en 1954, y el integrante del equipo de la Copa Davis Milan Holocek, también desertaron de Checoslovaquia en el pasado.

EL DEPORTE NUESTRO DE CADA DIA

La notable campaña cumplida por el tenista argentino Guillermo Vilas en los courts de Europa y Estados Unidos, no solo en lo que va del año sino la realizada el año anterior, cuando además de ganar el Gran Prix se adjudicó en Australia el Master 1974, ha sido motivo, y nadie lo desconoce, para que el tenis haya logrado un auge y un incremento como ningun otro deporte ha podido lograr en poco tiempo. Esto queda en evidencia con los cultores que va ganando día a día y que se refleja en la cantidad de participantes, cada vez mayor, que se advierte en los torneos que se realizan en todo el país. Un ejemplo claro de este auge lo dio en nuestro medio la reciente disputa del Campeonato Argentino exclusivo para menores que reunió una cifra récord de participantes, sin que llegaran a nuestra provincia muchos juveniles y menores que se encontraban fuera del país.

Pero todo esto que resulta muy halagüeño, y que mueve a muchas instituciones a incoporar al tenis a los deportes que practica, corre el serio riesgo de sufrir un estancamiento si no se busca solución a un problema que se agudiza y que amenaza con la anulación de los torneos que restan realizar en lo que falta del año. Este problema se manifiesta en la escasez y en muchos casos en la falta total de balls para la realización de los torneos. La Federación Mendocina de Tenis, que organizó el Campeonato Argentino exclusivo para menores, se encontró con ese problema, que le fue resuelto por la Asociación Argentina, pero no alcanzó para que el ente local pudiera acudir en apoyo de sus afiliados para paliar, aunque más no fuera en parte, tan tremenda falencia. Y no han sido pocos los esfuerzos posteriores de la Federación Mendocina en procura de una provisión que alcanzara, aunque más no fuera en parte, para acudir en apoyo de los clubes que reclaman una urgente solución al problema.

Uno de los casos más concretos de la gravedad de la falta de pelotas en el momento actual, lo prueba el hecho de que el Club Mendoza de Regatas, entidad de reconocida solvencia en la organización de torneos de toda índole, está a punto de no poder realizar el campeonato Aniversario, copa Challenge de tenis, una de las tradicionales competencias del calendario tenístico mendocino. La suspensión de esta competencia está en vías de llegar si no se arbitran los medios para que el problema encuentre adecuada solución.

Ante la magnitud del problema, bien viene al caso la mención de lo que realiza la Federación de Tenis de Chile, que se encarga de adquirir las balls necesarias para surtir a sus asociaciones a precios que no resulten prohibitivos, como ocurre en Mendoza si alguna institución pretende adquirirlas por sus propios medios. Creemos entonces que es la Asociación Argentina de Tenis, que recibe elevados aportes de la Secretaría de Deportes y Turismo de la Nación para la difusión del tenis, la que debe encarar la solución de esta seria cuestión, que amenaza con la paralización de un deporte que ya ganó el consenso popular. Si los dirigentes máximos del tenis nacional se lo proponen, tenemos la seguridad que estos densos nubarrones que se ciernen sobre el escenario tenístico podrán desaparecer.

Ciclismo de ruta hubo en Buenos Aires

BUENOS AIRES, 8. (Télam). — El cuarteto formado por Antonio Matesevach, Roberto Bernard, Moisés Carrizo y Luis Moyano se adjudicó la prueba de ruta disputada esta mañana en el autodromo municipal "17 de Octubre".

Emplearon un tiempo de 1h. 33m. 15s., a un promedio de 41,546 kilómetros por hora, para recorrer los 70 kilómetros, consistentes en dar 12 vueltas al circuito Nº 11 del autódromo.

El otro equipo participante, formado por Juan Carlos Haedo, Miguel Margariños, Jus Tschieder y Ricardo Ostros quedó segundo con un tiempo de 1h. 37m.

Esta fue la última jornada de ruta con carácter de selectivo para los Juegos Panamericanos que tendrán lugar en México, a partir del 18 de octubre.

Si bien todavía no fueron nombrados los representantes oficiales, se descuenta que el equipo ganador de hoy sera el que viaje, con Juan Carlos Haedo como suplente.

Torneo de Smata

Durante el encuentro entre Autogóm y Primo Meschini por el torneo Smata se registró esta escena.

Por el torneo de SMATA, Luján Williams le ganó a John Walker por 3 a 2. El partido se jugó en Guaymallén y resultó en línea general bastante parejo. A un ataque de un equipo, le correspondió otro de similar característica del rival. En la primera etapa, Walker tuvo en su poder más tiempo el esférico, pero el apresuramiento que cometieron a menudo sus delanteros en las definiciones malograron reales posibilidades de anotar. En la etapa complementaria fue Luján Williams el que dominó, obteniendo casi al final el tanto de la victoria al convertir Ontiveros un tiro penal.

Luján Williams (3): J. Perea; C. Navarro, J. Kuprel, H. Le Donne y J. Sire (cap.); R. Araujo, A. Pedernera y F. Carreño; R. Muñoz, O. Medina y R. Ontiveros.

John Walker (2): C. Miguel; F. Escobar, R. Soria, V. Sosa y F. Contino (J. Jofré); R. Rosales (cap.), A. Gantus y C. Hernández; E. Muñoz (R. Núñez), M. Navarro y R. Quiroga.

Los goles: Los de Ford, Jofré ambos de penal; los de Luján Williams, Ontiveros (2) y Medina.

Arbitro: Armando Mansilla.

Previamente se jugó el encuentro entre Autogom y Primo Meschini Sección Camiones, el triunfo correspondió al primero por 4 a 1.

Una autorización para casarse pidió Spassky

MOSCU, 8 (Télam-RL). — El ex campeón mundial de ajedrez, Boris Spassky, solicitará autorización a las autoridades soviéticas para contraer enlace con una joven francesa antes de que ésta abandone el país, dijo hoy aquí el propio ajedrecista.

Su novia, Marina Stcherbatcheff, secretaria de la sección comercial de la embajada francesa en Moscú, le informó que se vería obligada a abandonar el país antes del once de noviembre, fecha planeada para la boda.

La noticia, proporcionada por su propia embajada, sobrevino luego de una advertencia del Ministerio de Relaciones Exteriores soviético en junio pasado, en el sentido que debería dejar el país o afrontar un juicio por un accidente automovilístico ocurrido el año último.

Spassky —quien perdió el título mundial ante el estadounidense Bobby Fischer en 1972— reveló que había escrito a las autoridades de Moscú pidiendo autorización para casarse en la fecha prevista, pero hasta el momento no recibió respuesta.

Agregó que había citado una cláusula del documento final de la Conferencia de Seguridad Europea celebrada en Helsinki, firmado por las naciones del continente el mes pasado, consignando que los matrimonios mixtos entre ciudadanos del Este y el Oeste deben tener un tratamiento favorable.

Boxeo: Mendoza en el nacional de novicios

La Federación Mendocina de Box anunció que en el curso de esta semana viajará hacia la Capital Federal el equipo mendocino que competirá en el torneo argentino de novicios, a realizarse desde el 16 del corriente en el estadio de la Federación Argentina.

Por otra parte, se informó que se ultiman los preparativos para la iniciación del torneo de los trabajadores (Sección Mendoza) que clasificará al equipo local en el campeonato argentino de los trabajadores de novicios y veteranos.

Zambrano aumentó su ventaja en el cuyano

SAN RAFAEL. — Reñida fecha hubo en las competencias de motociclismo, puntuables para el campeonato cuyano de ese deporte, que organizó el San Rafael Moto Club. Las pruebas que tuvieron como escenario el autódromo de A.S.A., contaron con una sincronizada organización que dio mayor agilidad al espectáculo. Se debió lamentar el viento que corría, lo que impidió en cierto modo, una afluencia mayor de público. No obstante ello se recaudaron 11.000 pesos.

En la competencia de la categoría mayor Hugo Zambrano cumpliendo una buena performance se adjudicó la misma, imponiéndose sobre Antonio Ravida que marchaba a fuerte ritmo en la segunda colocación. Durante el desarrollo el puntano Villegas cerca estuvo de dar alcance a los punteros, pero éstos con mucha más maquina lo superaron en forma amplia, al igual que al resto de pilotos.

En la competencia de 175 cc., Luis Domene alcanzó una cómoda victoria. Inició mal la partida, pero a medida en que fueron transcurriendo los giros, fue escalando posiciones hasta dar alcance a los punteros Omar Gentile y Julio Contreras, quienes debieron desertar ya casi sobre el final por problemas mecánicos, y Domene sin mayores riesgos vio coronado por el éxito, su esfuerzo. Cómodo triunfo logró Julio Contreras en 100 cc., libre preparación ya que en todo el desarrollo de la competencia se mantuvo al frente de la misma. Nada pudo hacer José Panella para darle alcance, siendo este competidor el que se mostró como el más fuerte rival.

El motociclista Zambrano luego de vencer en el autódromo de Las Paredes en las pruebas realizadas el domingo por el cuyano de esa especialidad.

Cumplida esta nueva fecha del campeonato cuyano de motociclismo, las posiciones en las distintas categorías están así conformadas.

Categoría 98 cc., Sachs: 1º) Juan Martínez (Mza.) 29 puntos; 2º) Raúl Fragapane (Mza.) 13; 3º) José Panella (Mza.) 12,50; 4º) Pedro Mazagatti (S. R.) 10; 5º) Francisco González (S. Juan) 3; 6º) Jerri Lewis (S. Luis) 2,50; 7º) Miguel Aguilar (Mza) 2; 8º) Alberto Fernández y 9º) Ricardo Guerra con 1 punto; 11º) Miguel Zaragoza (Mza.) 50 al igual que Francisco Lamier (S. Rafael).

100 cc. libre preparación. — La misma está encabezada por Julio Contreras (General Alvear) con 21,50; 2º) Juan Manuel Basco (Mza.) 18; 3º) Raúl Pacheco (S. Luis) 9; 4º) José Panella (Mza.) 8; 5º) Francisco Gonzalez (S. Juan) 7; 6º) Ernesto Grillo (S. Luis) 4; 7º) Juan Martínez (Mza.) 3,50; 8º) Raúl Fragapane (Mza.) 2,50; 9º) Silverio Urriche (S. Rafael) 2 puntos; 10º) Miguel Aguilar (Mza.) y Omar Gentile (S.R.) 0,50 punto.

200 cc., standard. — Está ubicado en primer lugar Hugo Zambrano (Mza.) con 21,50 puntos; 2º) Adolfo Zolano (S. Luis) 16,50; 3º) Antonio Ravida (Mza.) 14; 4º) Héctor Villegas (S. Luis) 9; 5º) José Guzmán (S. Juan) 8; 6º) Antonio Videla (San Luis) 6; 7º) Ernesto Grillo (S. Luis) 3; 8º) Mario Ransa (Mza.) 2; 9º) Luis Quinteros (S. Rafael) 1; 10º) Biardo Blanco (S. Luis) 1; con 0,50 puntos están Miguel Yacante (S. Juan) José Paludi y Jorge Pomt, ambos de San Rafael.

175 cc. libre preparación. — Continúa al frente de las posiciones Fernando Almirón, de San Juan, con 13 puntos; la segunda colocación es compartida por Rodolfo Caño (S. Juan), Francisco González (S. Juan), Juan Manuel Basco (Mza.) y Antonio Ravida (Mza.) todos con 8 puntos; 3º) Héctor Villegas (S. Luis) 7; 4º) Luis Ruiz (San Juan) 5; 5º) Adolfo Zolano (S. Luis) 3; 6º) Antonio Videla (S. Luis) 1,50; 7º) Juan Aguilar (San Luis), Juan García (Mza.) y Daniel Castro (Mza.) con 1 punto y finalmente, Luis Quinteros (S. Rafael), con 0,50 puntos.

Juegos Olímpicos 1976

LONDRES, 8, (UPI). — El presidente del Comité Olímpico Internacional (COI) Lord Killanin, se reunirá con el alcalde de Montreal, Jean Drapeau, para tratar de romper el estancamiento de las negociaciones sobre los derechos de televisión de los Juegos Olímpicos del año que viene, según se dijo en fuentes del COI.

Los sindicatos mundiales de televisión no se han podido poner de acuerdo con el comité de los juegos olímpicos de Canadá sobre el monto de los derechos de televisión fuera de Norteamérica. El comité pide unos 18 millones de dólares y los sindicatos han ofrecido poco más de nueve.

Un vocero de los sindicatos dijo que era imperativo que se llegue a un acuerdo dentro de pocos días para dar tiempo a preparar los detalles técnicos de la transmisión. Según ellos, si no hay acuerdo el mundo no podrá ver los Juegos Olímpicos de julio y agosto del año que viene.

Drapeau vino a Londres para celebrar su reunión privada con Killanin. En fuentes del COI se dijo que Killanin se reunirá mañana con Sir Charles Curran, presidente de la Unión Europea de Transmisores, que está a cargo de las negociaciones mundiales por los derechos de televisión.

Triunfo de Gutiérrez Núñez en Mallory Park

BUENOS AIRES, 8. (NA). — El piloto argentino Horacio "Pato" Gutiérrez Núñez se adjudicó ayer, domingo, la competencia de fórmula Super Ford realizada en el autódromo inglés de Mallory Park, tras haber sido segundo en otra carrera similar disputada el sábado en el mismo escenario, según informaron hoy aquí allegados del corredor.

Gutiérrez Núñez, que por problemas económicos estuvo inactivo durante los últimos 8 meses, reapareció en el Mallory Park Grand Prix Show, al volante de una máquina Ven Adiemen con motor Ford Cortina y perteneciente a la Astune Racing Hire.

Para la competencia del sábado ganó su serie eliminatoria a 10 vueltas estableciendo, además, el mejor tiempo de todos los 60 participantes, lo que le valió largar la final a 20 giros en el lado de la cuerda. Tras una cerrada lucha en la misma fue finalmente superado por Peter Cunningham, quedando en el segundo lugar a 2|10 de segundo del ganador.

Para la carrera del domingo repitió su labor en las series eliminatorias y, además, pudo imponerse brillantemente en la final —en la que estableció un nuevo récord de vuelta absoluto— de la que fue segundo Ronald Webb y tercero Dennis Brook.

El próximo domingo 14, "Pato" Gutiérrez Núñez participará en el Anetterton y ya recibió una invitación especial para participar en la serie sudafricana de fórmula Atlantic. La misma se compone de seis competencias a partir de la primera quincena de noviembre, habiéndosele ofrecido al piloto argentino la estada, pasajes y chasis, aunque de todas formas deberá afrontar un gasto de 5.000 libras esterlinas para la compra de un motor, cifra de la que no dispone actualmente.

Los campeones del interclubes de tenis

Finalizaron los torneos interclubes de la Federación Mendocina de Tenis. El detalle de los ganadores es el siguiente: infantiles, Mendoza Tenis Club, integrado por Ricardo Golark, Alberto Menéndez, Luis Di Giácomo y Daniel Navarro; veteranos "B", San Martín, con los jugadores Alfredo Castillo, Aroldo Torresi, Hugo Fósolo, Jorge Benegas y Horacio Fernández; damas, primera, Mendoza Tenis Club, con las integrantes Roxana Griehl, Susana Fiannaca, Arwel de Saravia y Esther Rosamando; segunda, Andino Tenis Club, con Catalina de Carmona, Irene de Guzmán, Mónica Killiam y Jackelline Schkop; tercera, El Trébol, con Patricia Pesce, Amalia Toledo, María del Pino Alvarez y Aída Salomón; cuarta, Mendoza de Regatas, Ana M. de García, Olga de Sudovich, Beatriz Lucero y Roxana Petrucci; quinta, Mendoza Tenis Club, Irene Binia, Victoria Ortega, Elma Montaña e I. de Michiel; caballeros, primera, Mendoza de Regatas, con Orlando Girelli, Juan Gálvez, Horacio Giusani y Emilio Caseres; primera selección, Mendoza de Regatas, con Carlos González, Guillermo Núñez, Edgardo Garbin y Daniel Sánchez; intermedia, YPF, con los hermanos Carlos y Daniel Bistoletti, Juan Carlos Araya, Domingo Faoro y Luis Matile; segunda, Maipú Tenis Club, Roberto Benegas, Víctor Pistone, Juan Carlos Menghini y Santiago Elst; tercera, Andino Tenis Club, Antonio Martín, Aldo Olguín, Ricardo Olguín y Miguel Degarbo; cuarta, Rivadavia Tenis Club, Roberto Vergara, Oscar Barrios, Luis Sáez y Rodolfo Lanzelotti; quinta, YPF, Emilio Noli, Raúl González, Angelo Cogliati y Adolfo Brennan; juveniles, Jockey Club Mendoza, Marcelo Echeverría, Remo Aragona, Daniel Poretti y Héctor Rosa; cadetes, Mendoza Tenis Club, Andrés Mansilla, Guillermo Arroyo, Marcelo Rodríguez y Horacio Busca; menores, Maipú Tenis Club, Víctor Pistone, Santiago Elts, Carlos Nacif y Samuel Pérez.

El resumen de ganadores es éste: Mendoza de Regatas, dos de caballeros y uno de damas; YPF, dos de caballeros; Maipú Tenis Club, dos de caballeros; Andino Tenis Club, uno de caballeros y uno de damas; Rivadavia Tenis Club, uno de caballeros; Jockey Club Mendoza, uno de caballeros; Mendoza Tenis Club, dos de caballeros y dos de damas; San Martín, uno de caballeros y El Trébol Tenis Club, uno de damas.

Jugadores escoceses serían sancionados

LONDRES, 8 (Télam-Efe).— Billy Bremmer y otros cuatro jugadores de la selección escocesa de fútbol podrían ser vetados hoy por su federación, que se cree les prohibiría representar al fútbol escocés de ahora en adelante.

La junta general de esta federación se reunirá hoy para estudiar y dictaminar sobre el escándalo surgido cuando Bremmer, capitán de la selección y también del equipo inglés Leeds United, y cuatro de sus compañeros destrozaron un bar de Copenhague y agredieron a varios policías mientras "celebraban" la victoria de su selección contra la de Dinamarca, el pasado miércoles.

Según testigos —entre ellos un fotógrafo danés que recogió el incidente con su cámara— los futbolistas escoceses, que habían bebido "numerosos whiskies", irrumpieron a gritos en una sala de fiestas de Copenhague, amenazaron a los camareros y otros clientes del mismo y finalmente, cuando acudió la policía, agredieron a puntapiés y puñetazos a un par de agentes.

La policía danesa les dejó marchar libremente después de conocer su identidad, pero los futbolistas maltrataron de nuevo a un taxista que les llevó al hotel y formaron un escándalo que despertó a muchos de los residentes en éste, incluidos varios directivos de su federación.

Bremmer fue sancionado por la Federación Europea de Fútbol hace unos meses, a raíz de los disturbios ocurridos en el graderío y en el campo de París, donde el Leeds United jugó —y perdió— la final de la recopa de Europa.

Tenis de mesa juvenil

MEDELLIN, 8 (Télam-Efe). — Al término de la segunda jornada del IV - Campeonato de Tenis de Mesa, categorías juvenil e infantil, la clasificación general es la siguiente:

Infantil femenino: 1) Brasil, 3 puntos; 2) Venezuela, 2; Chile, 2; 4) Argentina, 1; Colombia, 1; 6) Ecuador, 0 y Perú, 0.

Infantil masculino: 1) Brasil 3 puntos; Venezuela-Colombia-Chile y Argentina 3 puntos; 6) Perú 1; 7) Paraguay y Ecuador sin puntos.

Juvenil femenino: 1) Chile, 3 puntos; 2) Brasil, 2; Ecuador, 2; 4) Colombia 1; Perú 1; 6) Venezuela 0 y Argentina 0.

Juvenil masculino: 1) Argentina, 6 puntos; 2) Brasil, 5 (un partido menos); 3) Colombia, 4 (dos partidos menos); 4) Chile, y Perú 2; 6) Curacao 1; 7) Venezuela, Uruguay y Ecuador sin puntos.

Actividad boxística

BUENOS AIRES, 8. (Télam). He aquí novedades del boxeo en el país:

CORRIENTES. — El rosarino Octavio Escauriza superó por puntos en diez rounds y con fallo unánime al local Oscar Roberto Campagna, en un combate de relativo interés desarrollado en el club Córdoba de esta ciudad. Ambos pugilistas combatieron dentro de los límites de la división de los medianos.

SAN SALVADOR DE JUJUY. — Por problemas de organización fue suspendido para el próximo viernes el combate que debieron sostener anoche aquí el medio mediano rosarino Carlos Francisco Villalba y el tucumano Mario Orlando Miranda.

LA RIOJA. — El promotor local Oscar Avila informó que la suspensión hasta el próximo martes del combate que debieron sostener anoche aquí en el club Independiente, el medio mediano chileno Alejandro Garrido y el marplatense Aníbal Di Lella, se debió simplemente a un inconveniente en la promoción del festival boxístico.

VILLA MARIA (Córdoba). — El medio mediano liviano local Miguel Figueroa obtuvo una importante victoria por puntos en diez asaltos frente al santafesino Raúl Colombi en el combate central de la velada boxística desarrollada en el Palacio de los Deportes de esta ciudad.

PERGAMINO (Pcia. de Buenos Aires). — Por problemas de organización fue suspendido para el próximo viernes el combate que debieron sostener anoche en el club Argentino esta ciudad el medio mediano local Oscar Raymundo y el santafesino Ramón Oscar Ferrera.

CORREO ARGENTINO MENDOZA
Concesión Nº 228
Tarifa Reducida
Franqueo a Pagar
Concesión Nº 47/Dto. 8º

LOS ANDES

MENDOZA — Martes 9 de Setiembre de 1975 — Año XCIII — Núm. 31.038

Pérez pelea el viernes con Brizuela

Se confirmó para el viernes próximo el combate del mendocino Raúl Pérez y el campeón argentino de los mosca, José Brizuela.

La pelea se realizará en la Asociación Mendocina de Box, Mitre 1771, ciudad. Brizuela, se anunció, arribará mañana a esta capital.

Rechazaron la renuncia de Rufino Menéndez

Mediante un comunicado oficial el club Deportivo Guaymallén informó que se rechazó la renuncia que al cargo de presidente presentó el señor Rufino Menéndez. Esto se resolvió en el transcurso de una reunión de carácter extraordinario que celebró la comisión directiva y por unanimidad.

Dice la nota recibida que "avaló la decisión adoptada la meritoria y eficaz actuación del titular de nuestra institución en varios períodos y desde distintos cargos directivos pues su actuación data en nuestro club desde el año 1936. E interpretamos que con la resolución tomada nos hemos limitado a reconocer unánimente la tarea desarrollada por el señor Rufino Menéndez y hemos ratificado la total confianza que en su capacidad, espíritu de trabajo y honradez, corona la personalidad de nuestro respetado y admirado presidente".

Novedades del fútbol

Suárez y Fredes estarán en la final de "Los 4"

He aquí las últimas novedades del fútbol local:

Reaparece Suárez

En Atlético Argentino se producirá el domingo la muy esperada reaparición de Héctor Alfredo Suárez, ausente del equipo en las tres jornadas del torneo de "Los Cuatro". Como se sabe los "Albicelestes" deben jugar con Luján para definir el campeón del "Petit" y en ese partido estará en las filas del elenco de San José el capacitado volante. Justamente el domingo, en cancha de Godoy Cruz, cambiamos algunas palabras con Suarez que nos dio la noticia de su inminente retorno. Nos aclaró que posiblemente hoy recibirá la autorización médica para poder practicar con intensidad, a fin de estar presente el domingo en la final. Hasta ahora Suárez había trabajado en forma muy leve. Y por averiguaciones que realizamos sabemos que será incluido en el equipo.

Cumplió Fredes

Y para que las cosas sean bien parejas también los "Granates" del Bajo anuncian una reaparición de gran importancia. Es la vuelta al primer equipo de Marcelo Fernando Fredes, que ya cumplió los cuatro partidos de suspensión que tenía. Y decimos que hay paridad porque si en Argentino vuelve Suárez, en Luján reaparece Fredes. Y conocidas son las virtudes del volante central de los "Granates", jugador de gran calidad y temperamento. Al igual que Suárez, Fredes no jugó ningún partido de "Los Cuatro" por encontrarse suspendido. Pero no descuidó su preparación en ningún momento por lo que reaparecerá el domingo en buen estado físico.

También Millán y Braga

Otros retornos para la gran final del domingo entre "Granates" y "Albicelestes". En Luján estará nuevamente el defensor Braga que había viajado esta semana a Rosario por razones familiares (enfermedad de su padre). Y en Argentino estará Juan Carlos Millán que no actuó el domingo por pertenecer a los "Azules" del parque. A Braga se lo espera hoy de regreso, mientras que la reaparición de Millán ya se confirmó oficialmente.

Viajó Rauek

Acompañado por otro dirigente de la institución viajó ayer a Buenos Aires el presidente del Deportivo Maipú, doctor Alberto Rauek. Lo hizo para finiquitar personalmente en Buenos Aires, y en representación del club que preside, el pase de Oscar Roberto Muñoz. Como ya anticipamos el futbolista "Cruzado" está en Buenos Aires desde el día domingo, junto al técnico Raimundo Orsi. De acuerdo a lo señalado oficialmente el club que contrataría a Muñoz sería Independiente de Avellaneda. Eso fue lo que nos anunció también el señor Orsi, antes de viajar. Aclaró, además, que de surgir algún inconveniente se iba a conversar con autoridades de San Lorenzo de Almagro. Pero lo más firme son los "Diablos rojos" de Avellaneda.

Héctor Alfredo Suárez, que el domingo reaparecerá en los "Albicelestes" de San José en la gran final de "Los Cuatro".

Palavecino en Gimnasia

Hoy se incorpora a los entrenamientos en Gimnasia y Esgrima el puntero Oscar Angel Palavecino, con la correspondiente autorización de Independiente Rivadavia. El permiso lo concedió la entidad "Azul" luego de un contacto telefónico que ayer mantuvieron los presidentes Jorge Nanclares y Samuel Kolton. Recordemos que hay un acuerdo previo entre ambas entidades por tres refuerzos que pasan al "Lobo". Y al nombre de Antonio Segundo Vergara se agregó ahora el de Oscar Angel Palavecino. Quedaría por definir el tercer refuerzo, que sería Velázquez, si Gimnasia opta por él.

Lo de Palavecino es prácticamente un hecho, porque incluso la gente de Gimnasia va a conversar económicamente con el jugador para fijar los términos de su contrato como refuerzo para el Nacional. Tanto Vergara como Palavecino pasan al "Lobo" sin opción a definitivo. La firma de la documentación de tales cesiones se hará oportunamente, pero ya está todo acordado mediante un pacto de caballeros entre ambos presidente, señores Nanclares y Kolton.

La tercera de River

Ya se conoce el plantel de la tercera división de River Plate, para el partido del martes 16, a las 21, en el Este, con una formación juvenil del Atlético San Martín. El once "Millonario", dirigido por Federico Vairo, presentará a Vivalda, Rafaelli, Ponce, Sappia, Jometon, Cabrera, Bargas, Bruno (el gol del campeonato en primera división), Labonia, Gómez, Groppa, Giménez, Gigli, Salinas y Pintos (estos dos últimos del seleccionado juvenil). Por su parte el señor "Pholo" Toledo será el técnico del equipo juvenil con refuerzos de la primera de Atlético San Martín, así integrado: Tamagnone, Aguilar, Quinteros, Dubrowszczyck, Maryllack, Muñoz, Campos, Márquez, Tello, Méndez, Oscar Gómez, Fanín, Bartolucci, Capadona, Coqui, Fonseca, Córdoba, Vera, González, Fernández y Martínez. La delegación de River Plate llegará a Mendoza el mismo día del partido, en horas de la mañana, y se alojará en la Villa Centenario (La Candela "Albirroja"). Ese encuentro amistoso ha sido organizado por la subcomisión de fútbol amateur del club San Martín, que preside el dirigente Roberto Martínez.

El "Lobo" con Guaymallén

Para mañana, a las 16.45, está anunciado un partido amistoso entre Gimnasia y Esgrima y Guaymallén. El encuentro se jugará en Gimnasia y en la formación del "Lobo" estarán todos los refuerzos para el Nacional, es decir, Giardini, Vergara, Galeassi, Hallar y Palavecino.

Hoy, reunión del consejo en Garibaldi 83

Se reunirá esta noche, desde las 21, el consejo directivo de la Liga Mendocina de Fútbol. Deberá decidir la fecha en que se jugará la final del torneo reducido de primera "A", entre Argentino y Luján, como asimismo el escenario del partido. También sesionará hoy el tribunal de penas.

Huracán, holgado líder del fútbol sanrafaelino

SAN RAFAEL. — Holgadamente supera Huracán, puntero e invicto del certamen oficial de fútbol, a sus más inmediatos perseguidores, a San Luis que es su escolta lo aventaja por 6 puntos, mientras que a Pedal que marcha en tercera colocación, por 7 unidades. Pero se recuerda que los "Auriazules" tienen un partido más jugado que Pedal. De todas formas la ventaja es apreciable, y Huracán ya está palpando el título de campeón, postergado desde hace 12 años.

Huracán está para ser campeón, y de eso no hay ninguna duda. Es uno de los mejores conjuntos de esta temporada y a todas luces, y parecer, para más, insuperable, ya que en 16 fechas que se llevan jugados no conoce la derrota. En sólo una ocasión, ante Deportivo Argentino, parecía que iba a resignar el invicto, pero Huracán con su fuerza arrolladora sacó un agónico empate, merced a la voluntad y responsabilidad de quienes integran el equipo que se han propuesto darle a Huracán el título de campeón, en el año de sus bodas de oro, próximas a cumplirse.

La fecha

El puntero e invicto eslabonó frente a Goudge una nueva victoria. Si bien es cierto que fue agónica, Huracán bien podría haber volcado el resultado a su favor mucho antes de lo que llegó, si no hubiera sido por la férrea resistencia que ofreció Goudge, venciendo finalmente muy cara su derrota. San Luis en el partido de apertura de la fecha venció a Pedal que venía segundo y de esta forma pasó a ocupar esa ubicación de privilegio de los pedalinos. El partido no fue lo atrayente que se esperaba, pero sí tuvo un justo ganador. Esta victoria de San Luis, favoreció a Huracán para que ampliara su ventaja en puntos.

Deportivo Argentino continúa abrigando esperanzas de intervenir en el torneo de los cuatro a disputarse al final del campeonato. El dominio doblegó a Atuel Norte por 4 a 1. El triunfo de Argentino es el mérito a lo realizado en la primera etapa. La visita muy desordenada y por ende superada, pagó caro tributo a ello, y ahora se ve seriamente comprometida para el futuro, por el descenso.

Monte Comán frustó la posibilidad de que Quiroga abandonara el último puesto de la tabla de posiciones, el que viene ocupando a través de toda la temporada. Quiroga parecía alcanzar una cómoda victoria, tras los dos sorpresivos tantos con que se puso en ganancia. El local, que puso nervio, garra y voluntad en la segunda etapa, logró remontar ese resultado adverso de 2 a 0, gualando finalmente 2 a 2, en un partido en que no hubo especulaciones de ningún tipo.

Rincón del Atuel y Las Paredes no pudieron doblegarse empatando 3 a 3, en un cotejo de atrayente trámite. Ambos salieron a ganar y no dieron tregua, ofreciendo un buen partido. El empate premia a las dos divisas.

Tabla de goleadores

Continúa encabezando la tabla de goleadores el atacante Salvador Pérsico, de Huracán, con 11 goles le sigue en segundo lugar, Pedro Montaña, de Atlético Villa Atuel. La valla menos vencida, sigue siendo la de Huracán, cuya custodia está a cargo de Ramón Sánchez Saavedra, y en orden de mérito le sigue la de Eduardo Aníbal Tazare, de Pedal.

Próxima fecha

La sexta fecha de la rueda de los desquites a disputarse el próximo fin de semana, prevé los siguientes partidos: Las Paredes vs. Monte Comán, Huracán vs. Rincón del Atuel, Pedal vs. Gaudge, Atuel Norte vs. San Luis y Villa Atuel vs. Deportivo Argentino.

Esta noche, en la reunión del consejo directivo, se determinará el partido que debe jugarse el sábado, abriendo la jornada.

Nacional: 7 refuerzos

En forma extraoficial, se conocieron algunos aspectos del reglamento del campeonato Nacional de fútbol. La información fue proporcionada por el señor Otelo Frecentese, gerente del Club Gimnasia y Esgrima, luego de mantener una conversación telefónica con el representante de esa entidad en Buenos Aires, señor Ricardo Palombo.

Se adelantó que los refuerzos serán siete y que todo pase que sea de carácter definitivo no se contará como refuerzo. El libro de pases se ha reabierto y quedará cerrado el 19 del corriente.

Por otra parte, se anunció que se labró un acta entre representantes de los doce clubes del interior, en la cual consta el compromiso de formarse un fondo común sobre los importes que perciban los clubes del interior sobre la televisación de partidos. Al finalizar el torneo, habrá un prorrateo entre los doce clubes sobre el total de lo recibido. Igual temperamento se seguirá con los fondos percibidos en concepto de Prode.

También se informó que en forma unánime, los clubes del interior designaron al señor Ricardo Palombo (Gimnasia y Esgrima de Mendoza) como representante del interior ante la Comisión Organizadora del campeonato Nacional.

Un aspecto de la cena de camaradería efectuada por los comisarios deportivos, al cumplir el primer aniversario su Asociación.

Comisarios deportivos de fiesta

La Asociación Mendocina de Comisarios Deportivos celebró el sábado por la noche, con una cena de camaradería, su primer aniversario. La reunión, que contó con la presencia de numerosos comensales, se realizó en las instalaciones del Club Atlético Gimnasia y Esgrima.

Asistieron el presidente de la Liga Mendocina de Fútbol, señor Francisco Cocciolini; el secretario de la Liga, señor Américo D'Angelo; el doctor Ricardo Bianchi, consejero por Luján Sport Club; el señor Wáshington Gómez, consejero de Atlético Argentino; señor Rodolfo González, consejero de Independiente Rivadavia, e integrantes del cuerpo de Comisarios Deportivos.

Sobre el final hizo uso de la palabra el presidente de la comisión de Comisarios Deportivos, señor José Costa, quien se refirió al acontecimiento y reseñó la tarea cumplida a lo largo de doce meses de vida. También informó sobre las gestiones que se realizan con el fin de prestar toda clase de apoyo en los próximos torneos nacionales, destacando que es un cuerpo nuevo y único en el interior del país.

Luego se entregó una plaqueta recordatoria al ex director técnico de Luján Sport Club, señor Pastor Acosta Barreiro, como mérito a su buen comportamiento y sincera colaboración dentro del campo de juego. A continuación se hizo entrega de un pergamino al dirigente del club Independiente Rivadavia, señor Alfredo Castro, por la valiosa y desinteresada colaboración prestada a los comisarios deportivos. Recibieron también un pergamino todos los consejeros presentes.

Así finalizó la fiesta y así se cumplió dentro de un grato ambiente de cordialidad, el primer aniversario de los comisarios deportivos.

Posta atlética "Doble Cruce de los Andes"

TUNUYAN. — Una nueva reunión realizó la subcomisión de atletismo de la municipalidad local con la presidencia del señor Rafael Martín Videla a fin de ultimar los detalles finales de la prueba altética "Doble Cruce de los Andes" que unirá esta ciudad con Santiago de Chile ida y vuelta. Estuvieron presentes comerciantes y empresarios de la zona. En la ocasión se hizo conocer la colaboración que prestarán con motivo del acto deportivo el Instituto Nacional de Vitivinicultura que proveerá el alimento Uvipan para los atletas, la Dirección Nacional de Migraciones, la jefatura de tráfico del Ferrocarril Belgrano, la Dirección de Aduanas, Gendarmería Nacional, Policía de Mendoza y hospital "Carlos Ponce" de esta ciudad. Se hizo saber asimismo que en lo referente a la estadía de la delegación en el país hermano se cuenta con la más amplia colaboración del club Colo-Colo, y que frente al nuevo estadio de esta entidad se largará la segunda etapa de la prueba con lo que el recorrido total aumentará en 15 kilómetros. Será de 886 kilómetros, 500 metros. La posta altética se realizará entre el 17 y el 21 del actual.

Se anunció asimismo en la oportunidad cual será el plantel de atletas que ha sido seleccionado tras más de cinco meses de entrenamiento; lo componen: Lorenzo V. Videla, Julio C. Chacón, Pedro Saromé, Jesús Osorio, Alberto Galdame, Hugo Villamil, Lorenzo Videla (h), Fermín Spinoza, Gregorio Arrieta Cortéz, Carlos Bazán, Tristán Airoldi, José Tobar, Manuel Berón, Carlos Galdame, Mario Vega, Humberto Montenegro, Ramón Salinas y Fernando Chacón. Serán suplentes Luis Villamil y Oscar Luffi.

Crearon la liga infantil "Hombre Nuevo"

Fue creada en Guaymallén la Liga Amateur de Fútbol Infantil "Hombre Nuevo". La inauguración del campo de deportes tendrá lugar el sábado próximo, a las 13. Como presidente fue designado el señor Sebastián Molina. La nueva entidad designó como presidentes honorarios a los periodistas deportivos, señores José Félix Suárez y Jorge Figueredo.

Ciclismo en Vista Flores el domingo

VISTA FLORES, (Tunuyán). — Comunicó la subcomisión de ciclismo del club Vista Flores que el domingo a partir de las 7.30 hará disputar una edición más de la tradicional prueba ciclística "Doble Paso de los Puntanos" con motivo de celebrarse el 36º aniversario del club. La prueba, que tendrá puntaje para el campeonato Valle de Uco, ha sido reservada para los corredores libres de toda la provincia. En la ocasión estará en disputa en el tramo de montaña el trofeo "Diario LOS ANDES".

Gargantini-Granata en el Club de Campo

En los links de San Francisco del Monte se jugó el premio "Club de Campo Mendoza" a 18 hoyos four ball a la americana. Intervinieron 24 parejas y la formada por Maggie C. de Gargantini-Alberto Granata obtuvo el triunfo con 62 netos. En el hoyo 16 se decidió la suerte del ganador que venía igualado con el binomio Alfredo Zavala Jurado (h)-Ricardo Aparicio. El jugador Granata, el número uno del ránking del club, logró un excelente birdie, para desequilibrar la paridad. El hoyo 17 ambos bandos lo cubrieron con el par y en el 18, la señora de Gargantini aseguró la victoria con otro birdie. Aparicio también bajó el hoyo de par 5 en un golpe. Pensamos que al binomio Zavala-Aparicio, en realidad se le escapó la posibilidad de ganar en el hoyo 15. Hizo boguey y tenía golpe. La pareja ganadora Gargantini-Granata, en su recorrido conquistó diez birdies y coronó un águila en el hoyo 7. El binomio Zavala-Aparicio a su vez en nueve veces bajó el par y también consiguió un águila en el hoyo 5. La pareja Gargantini-Granata fue una buena complementación de juego. La señora jugó su hándicap con sumo acierto. Por el tercer puesto hubo triple empate, pero por mejor vuelta se clasificó tercero la formada por Inés A. de González-María Rosa C. de Orfila, que realizó un trabajo muy parejo 32-32. Le siguió el bando Carlos E. Conalbi-Ricardo Donna con 31-33, teniendo dificultades en el putt y quinto fue Marisa D. de Romera-Adolfo Romera con 28-36. Tuvo en la ida la mejor marca junto con la pareja ganadora, pero en el regreso escapó varios tiros para birdie por escaso margen, levantando ocho golpes.

Conferencia de prensa sobre automovilismo

Una conferencia de prensa hará realizar mañana, a las 20, la Asociación Mendocina de Automovilismo. El acto tendrá lugar en el local de I.R.P.I. (San Martín 1418, Godoy Cruz) y se informará sobre el festival automovilístico que se realizará el 5 de octubre próximo en el autódromo "Los Barrancos" por el "Primer Gran Premio I.R.P.I.".

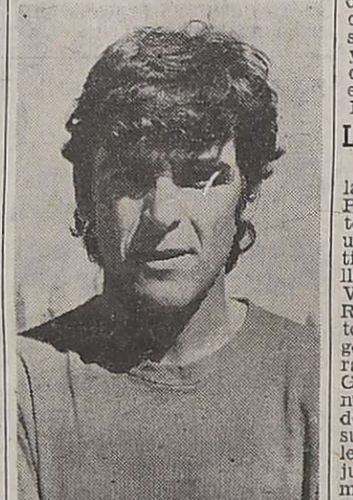

Oscar Roberto Muñoz, para finiquitar su pase al fútbol profesional viajó a Buenos Aires el presidente de Deportivo Maipú.

Marcelo Fernando Fredes, cumplió la suspensión de cuatro partidos y vuelve al medio campo de los "Granates".

Con el dirigente Liebermann

LOS ANDES tuvo oportunidad de conversar con el muy activo dirigente de Huracán Las Heras, señor Enrique Liebermann. Justamente el señor Liebermann concretó hace escasos días en Buenos Aires, y en representación de su club, los pases de Luis Ramos y Héctor Hugo Contreras a Atlanta. Al referirnos detalles de la operación, cuyos pormenores dimos en una reciente edición, el señor Liebermann tuvo palabras de agradecimiento para con los directivos del club Atlanta por las numerosas atenciones que recibió durante su estada en Buenos Aires y por la cordialidad que privó en todo momento durante las conversaciones para concretar ambos pases. Dijo el dirigente del "Globito" que se veía en la necesidad de señalar tales hechos porque había quedado muy impresionado del trato que recibió de las autoridades de la institución "Bohemia".

Talleres campeón infantil

Andes Talleres se clasificó campeón infantil de hóckey sobre patines. Debió jugar tres partidos con Casa de Italia para definir el título. La primera final la ganó Talleres por 9 a 1. En la segunda final venció Casa de Italia por 5 a 4. El tercer partido se jugó ayer, en las instalaciones de Giol y venció el equipo de Talleres, dirigido por Carlos Alberto Flamarique, por 5 a 2.

Farmacias de turno en la región de Cuyo

Provincia de Mendoza

Capital. — Hasta las 24: "Sevilla", San Martín 1583, Tel. 257546; "Del Pueblo", F. L. Beltrán 562, Tel. 217876. Día y noche: "9 de Julio", 9 de Julio 1116, Tel. 291285; "Gennari", Fader 207, Tel. 215665; "Rex", Jujuy 198, Tel.256202.

Policlínico Fleming: Tel. 241810 y 245792.
Hospital Central: tel. 240063 y 245287.
Hospital Emilio Civit: tel. 250000 y 216320.
Hospital Ferroviario: tel. 252600.
Hospital El Carmen: tel. 220279 y 220803.
División Bomberos: tel. 244888.
Servicio Sacerdotal Nocturno: de 21.30 a 6.30, tel. 255654.
Comando Radioeléctrico de la Policía: tel. 244444.

Godoy Cruz. — Hasta las 24: "Llano", Perito Moreno 98, Tel. 220017; "Mendoza", Salta esquina Huergo, Tel. 222800; "San Ignacio", Pedernera 2639, Tel. 221630. Día y noche: "Popular", San Martín 1676, Tel. 290772; "Roma", Paso de los Andes esquina Derqui, Tel. 221453; "Buchahla", Paraguay 1601, Tel. 292044.
Las Heras. — Hasta las 24: "Las Heras", Belgrano 549, Tel. 215511; "Levatino", Roca 299, Tel. 216170. Día y noche: "Sabín", Coronel Díaz 798, Tel. 217775.
Guaymallén. — Hasta las 24: "Cobos", Cobos y Juan G. Godoy, Tel. 292409. Día y noche: "Muria", Remedios Escalada 1377, Dorrego; "La Terminal", Bandera de los Andes y Lavalle, Tel. 259035; "Royal", Alberdi 1266, Tel. 251379; "Fadelli", Libertad 775, Tel. 261601; "San Roque", Carril Nacional 7002, Rodeo de la Cruz, Tel. 3; "Bermejo", Carril Bermejo s/n., Tel. 260209.
San Martín. — Hasta las 24: "Sarmiento", Avenida España 29, Tel. 21132. Día y noche: "Mayo", 25 de Mayo y Godoy Cruz, Tel. 21201.
Luján de Cuyo. — Día y noche: "Del Carmen", Balcarce 68, Tel. 980208.
Maipú. — Día y noche. "Ozamis", San Martín 11, Tel. 972054.
Gutiérrez. — Hasta las 24: "Rawson", Maza y Fleming, Tel. 972335. Día y noche: "Del Carril".
Junín. — Día y noche: "Del Carmen", Mitre 256, Tel. 33.
Rivadavia. — Día y noche: "Rini", San Isidro 990, Tel. 42077.
La Paz. — Día y noche: "Cuesta", Sarmiento y San Martín, Tel. 21.
Tunuyán. — Día y noche: "Tunuyán", San Martín 1157. Tel. 2534.
Tupungato. — Día y noche: "Tupungato", Belgrano 384, Tel. 123.
La Consulta. — Día y noche: "Virgen de Luján", Ejército de los Andes 450, Tel. 28.
Villa Atuel. — Día y noche: "Lourdes".
San Rafael. — Día y noche: "Gómez", San Martín y Belgrano, Tel. 22007; "Santa Rita", Gutiérrez y Corrientes, Tel. 22217.
General Alvear. — Día y noche: "Central", Bartolomé Mitre 668, Tel. 1996.
Malargüe. — Día y noche: "San Antonio", San Martín 530 - Tel. 47.

Provincia de San Juan

Capital. — Hasta las 24: "Echagüe", Pedro Echagüe 202 Oeste, Tel. 25353; "Huarpes", Avenida Rioja 97 Sur, Tel. 26255; "Cejas", Esteban Echeverría 404 Sur; "Santa Bárbara", José Dolores 885. Día y noche: "Tucumán", Avenida Rawson 802, Tel. 24937; "Valdivia", Arenales 946 Oeste; "Echegaray", General Acha 339 Sur, Tel. 23580; "Benavídez", Mendoza 190 esquina rubut.
Pocito. — Día y noche: "Riveros".
Caucete. — Día y noche: "Avenida".
25 de Mayo. — Día y noche: "Chirino", Av. San Martín y R. Barrera, Tel. 12.
Jáchal. — Día y noche: "Jáchal".
Albardón. — Día y noche: "Nelson".

Provincia de San Luis

Capital. — Día y noche: "Santa Teresita", San Martín 862, Tel. 4756; "Santa Ana", Junín y Maipú, Tel. 2324; "Randazzo", Colón 1242, Tel. 2360; "Italia", Italia 1963.
Ciudad de Mercedes. — Día y noche: "Lavalle", Pedernera 500, Tel. 2388; "Barrio Pringles", Hipólito Yrigoyen y Suipacha, Tel. 1471; "Rola", Avenida Mitre 1700, Tel. 1373.

Guía deportiva

Esta es la actividad deportiva a desarrollarse en fecha próxima.

Automovilismo

Informó el San Francisco Auto Club, sobre la realización de pruebas mecánicas de turismo nacional, con puntaje para el campeonato zonal cordobés. El evento se llevará a cabo el 21 de setiembre y se denominará "Premio Primavera-Ciudad de San Francisco".

El circuito a emplear será el ya clásico, denominado "El Triángulo", formado por una recta de tierra de 2.400 metros y el resto pavimentado. El tramo de tierra se encuentra reacondicionado, al igual que todo su recorrido, y se lo ha dotado de todos los elementos de seguridad, tanto para pilotos como para el público.

Básquetbol

Proseguirá mañana la disputa del torneo "Aniversario" de básquetbol, para equipos de primera "A", organizado por el Club Mendoza de Regatas. A las 20.30 se enfrentarán Anzorena y Agua y Energía, y a las 21.30 lo harán Regatas vs. San José.

Bochas

El próximo fin de semana se disputará en las instalaciones del Club Agua y Energía, el torneo abierto de bochas por tercetos "Administración Regional de Cuyo de Agua y Energía Eléctrica".

Al evento han sido invitados clubes de La Rioja, San Juan, San Luis, San Rafael, San Martín, etc.

Bówling

En el Centro Empleados de Comercio, continúa abierta la inscripción para el primer campeonato mixto de bówling organizado por el gremio y que se denominará "Primavera".

Fútbol

Informó el consejo directivo de la Administración Pública que en la reunión efectuada el día 3 del corriente, se resolvió establecer como último plazo el día 10 de setiembre, para inscribir equipos en el V campeonato de fútbol de la Administración Pública denominado "Teniente General Juan Domingo Perón".

El trámite y la presentación de las correspondientes listas de buena fe se deben presentar en la sede de reuniones, ubicada en el Palacio de Justicia, con el horario de 19 a 20.

Minibásquetbol

La comisión de minibásquetbol femenino, invita a todos los presidentes de clubes, parroquias, uniones vecinales, unidades básicas, escuelas y gimnasios municipales que tengan equipos de minibásquetbol femenino, envíen un representante a efectos de renovar la comisión para el período 1975-76.

La persona designada debe ser mayor de 18 años, masculino o femenino, no debiendo ser consejero, ni tener cargo alguno en la Asociación de Básquet Femenino.

Esta importante reunión se llevará a cabo hoy a las 19, en la sede de Barcala 435 de ciudad.

Motocross

Habrá motocross el domingo en Bermejo. Organizado por el Club Boca Júniors se realizará un festival a partir de las 14.30. Las inscripciones se reciben en la secretaría de la institución, Génova 3802.

Anunció la entidad organizadora que esta reunión es una manera de colaborar con la construcción de la Sala de Cardiología Infantil del Hospital "Emilio Civit".

Regularidad

La competencia "Vuelta del Sur" con puntaje para el campeonato mendocino de regularidad se disputará el domingo próximo. La prueba cuenta con la organización del Automóvil Club Mendoza.

Galeassi: "Espero con fe mi primer Nacional"

Es el cordobés del toque y ya está en el "Lobo", como refuerzo para el Nacional. Hablamos de Oscar Raúl Galeassi, el volante "Cruzado" que pasó a préstamo a Gimnasia y Esgrima y que desde hace tres semanas practica con el plantel "Blanquinegro". Galeassi llegó a LOS ANDES, tras nuestra invitación, para hablarnos de su primer Nacional y de su fe en que Gimnasia y Esgrima cumplirá una campaña acorde a sus prestigios.

—Es mi primer Nacional. ¿Saben cómo me siento? Contento, feliz. Por fin se me dio. Ahora me voy a romper en la cancha para justificar mi pase y para que el "Lobo" sea el gran equipo que toda la provincia espera. El año que Talleres de Córdoba se clasificó para el Nacional yo había sido transferido a Las Palmas, también de mi provincia. Después vine a Maipú. Todo futbolista espera siempre jugar un Nacional. Yo creo que es un premio a la trayectoria de todo jugador. En el torneo local las cosas me salieron bien y de ahí el interés de Gimnasia por contratarme. Ya lo he dicho, me favoreció el dejar de trabajar. Ahora me dedico de lleno al fútbol y creo que físicamente estoy en óptimo estado. En las tres semanas que llevo en el "Lobo" trabajé muy fuerte.

—¿Difícil la zona?

—Hay que reconocer que es difícil. River, Huracán, Vélez, Estudiantes, San Martín de Tucumán. El clásico con los sanjuaninos. Sin duda una zona muy exigente. Pero hay que tenerle confianza al "Lobo". El plantel es excelente y sólo necesitamos arrancar con un triunfo. Ahora lo que yo pido es que nos complementemos, que nos entendamos, futbolísticamente hablando. Es decir, los muchachos que ya están con los refuerzos. Y he sentido comentarios de que el club va a programar algunos partidos amistosos para que juguemos todos. Me parece muy bien. Y lo que veo es mucha preocupación, en los dirigentes y en el cuerpo técnico para que las cosas salgan bien. Ya finalizó el torneo de "Los Cuatro" y todo Gimnasia piensa solamente nel Nacional, con el deseo de reverdecer aquellos laureles de cuando el "Lobo" estuvo tres años en el fútbol grande. Y lo vuelvo a repetir, voy a aprovechar al máximo esta oportunidad que ahora tengo. Es mi primer Nacional y no quiero fallarle a Gimnasia. Ellos me han tenido confianza y quiero demostrarlo en la cancha que no están equivocados. Y creo sinceramente en una gran campaña. Gimnasia siempre se agranda en las difíciles.

Oscar Raúl Galeassi, que tiene sobradas esperanzas en Gimnasia y Esgrima. Es su primer Nacional y está lleno de optimismo. Reconoce que la zona es exigente, pero cree en el fútbol del "Lobo".